ULTIMA CON LE BORSE

TORINO
Anno 91 Num. 43
Via Roma - Gall. de *La Stampa*
Telefoni: dal 40-942 al 40-940

STAMPA SERA

GIOVEDI' VENERDI' 7 MAGGIO 1959

INSERZIONI: S.P.I., via S. Tomaso 22, tel. 42-039, 50-900, 55-961 - Presso per mm. di alt. in una col.: Ann. comm. L. 300 (fun. 400) - Finanz. e legali L. 250 (fun. 500) - Necrol. L. 200 per parola (fun. 250 p. p.), partecipaz. L. 200 p. p. (fun. 400 p. p.) - Echi commerc. L. 400 (fun. 700) la linea - Cubbi... Pagamento anticipato - Il giornale si riserva il diritto di rifiutare qualsiasi inserzione. — ABBONAMENTI (c/c post. n. 2/2400): ITALIA: anno L. 7800, sem. L. 4000, trim. L. 2000 - ESTERO (Paesi a tariffa postale ridotta): anno L. 18.700, sem. L. 9900, trim. L. 5000. — Copie ...

Churchill se ne va alle Canarie

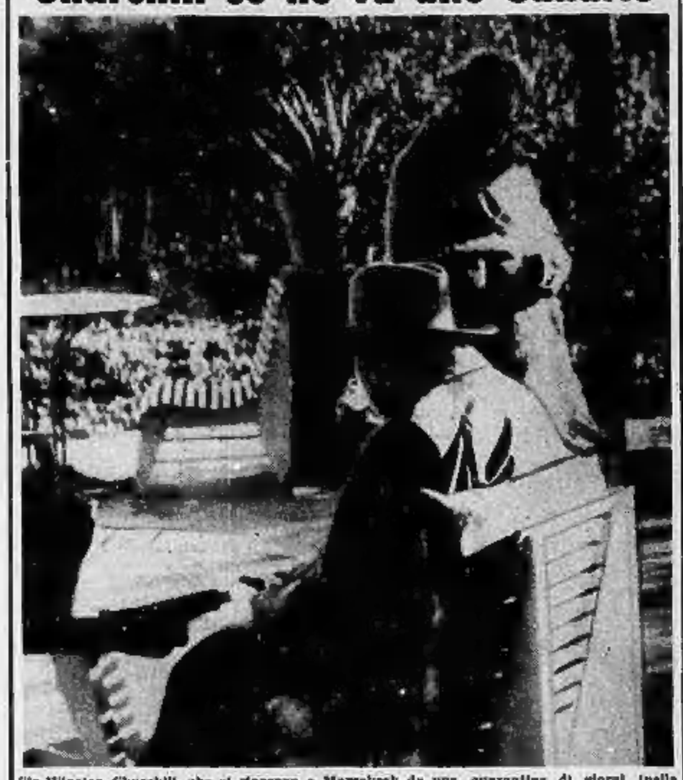

Sir Winston Churchill, che si riposava a Marrakesh da una quarantina di giorni (nella foto con la consorte lady Clementina) si imbarca oggi nel porto di Safi sul lussuoso panfilo «Christina» dell'armatore greco Aristotele Onassis. Il panfilo, dopo una sosta a Las Palmas, tornerà nel Mediterraneo e il 5 marzo Churchill sarà a Montecarlo. In Inghilterra è diventata molto popolare l'ultima battuta del vecchio statista il quale, commentando gli enormi guadagni fatti dal maresciallo Montgomery con le sue «Memorie» ha detto: «E' tradizione che i generali britannici vendono cara la vita» (Telefoto)

Rinforzate le scorte di whisky all'ambasciata inglese

Previsti per Macmillan a Mosca molti incontri ufficiali e privati

La partenza del premier britannico avverrà sabato mattina in aereo - Egli porta con sé una trentina di esperti - E' assai probabile che, oltre a trattare lo scottante problema tedesco, intenda avanzare concrete proposte commerciali Singolare l'incontro fra il «businessman», capo dei conservatori, e Kruscev, esponente della «rivoluzione proletaria» Essi hanno in comune uno spiccato senso pratico che li porta a prediligere gli aspetti economici di ogni questione

Nostro servizio particolare

Londra, giovedì sera.

Il primo ministro britannico Macmillan, sta concludendo i preparativi per il suo viaggio a Mosca dove avrà con Krusciov ed i dirigenti sovietici molti incontri ufficiali e privati. (Questi ultimi avranno forse più importanza). Egli lascerà Londra domenica, a bordo di un reattore da trasporto civile del tipo «Comet» e arriverà nella capitale sovietica verso le ore 16. Saranno al suo fianco, durante la permanenza in Russia, oltre al ministro degli Esteri, Selwyn Lloyd, non meno di trenta persone, tra esperti, segretario, interpreti.

Quattro poliziotti in borghese scorteranno discretamente il «Premier» nelle sue visite a stabilimenti industriali e fattorie. L'ambasciatore di Gran Bretagna nell'Urss, Patrick Reilly, che dopo Selwyn Lloyd sarà il personaggio più in vista fra quelli che affiancheranno Macmillan, è già arrivato a Mosca da Londra con una notevole scorta di «whisky» e altri generi caratteristicamente inglesi che serviranno per i numerosi ricevimenti in programma all'ambasciata britannica.

Gli inglesi, tradizionalmente prudenti di fronte alla possibilità di condizioni atmosferiche avverse, si sono dati da fare a procurarsi pesanti pellicce per affrontare i rigori dell'inverno russo. Non è stato facile accontentare tutti. Comunque, grazie alla collaborazione d'illustri personaggi e di pellicciai londinesi, essi potranno soggiornare nell'Unione Sovietica senza temere il freddo.

Si sa che Macmillan, incontrandosi con Krusciov, gli offrirà doni di rilevante valore. Di che cosa si tratti, nessuno sa ancora; ma si parla d'oggetti di un valore complessivo d'una dozzina di milioni. Il gesto cordiale contribuirà certamente a «gelare» l'atmosfera in cui avranno luogo i primi contatti.

Che cosa si propone Macmillan nell'intraprendere il suo viaggio in Russia? Si era detto settimane addietro che la visita dovesse particolarmente riuscire ad uno specie di «riconciliazione» personale. Si era ricordato allora che, finita nel nulla la conferenza al vertice del 1955 e terminata la breve «luna di miele» fiorita con la visita di Krusciov e Bulganin a Londra nel 1956, i rapporti fra l'Urss e la Gran Bretagna erano rimasti semplicemente sul piano della correttezza diplomatica.

Sono passati 14 mesi da quando l'ultimo «Premier» britannico si è recato a Mosca e gli inglesi credono sia venuto il momento di rimettere nella giusta prospettiva i vari aspetti delle relazioni fra i due Paesi.

Macmillan, tipico «gentleman» inglese dallo sguardo animato da un ironico scetticismo, è l'interlocutore più adatto per il caustico e rumoroso Krusciov. Nonostante la diversa origine e le contrastanti ideologie politiche, Macmillan con la sua abilità e Krusciov con la sua furbizia, hanno la tendenza a muoversi immediatamente sul terreno pratico.

Il «Premier» inglese, prima d'essere stato una figura politica di primo piano, è stato fortunato uomo d'affari. La «Macmillan & Co.» è una delle case editrici più prospere d'Inghilterra. Per uno scrittore, avere le proprie opere edite da Macmillan significa aver raggiunto un livello di rispettabilità e di reputazione che nessuno, in Inghilterra e all'estero, osa più discutere.

Il proprietario della centenaria casa editrice fu nel passato un «estremista» fra i conservatori. Non di rado venne tacciato d'eresia per i suoi giudizi sui rivolgimenti politici e sociali del nostro tempo. Oggi, egli appare a molti come «l'uomo della via di mezzo», colui che potrebbe portare al «disgelo».

Nell'imminenza della visita del «Premier» inglese, Krusciov non ha mutato in nulla il suo atteggiamento polemico verso l'Occidente.

L'asprezza del tono del Primo Ministro sovietico alla vigilia dei colloqui con Macmillan non sorprende nessuno. I russi, per tradizione, si mostrano sempre più irriducibili di quanto siano in realtà, ogni volta che si stanno avviando negoziati.

Nessuno può negare che l'abisso fra Occidente ed Oriente continua ad esistere, ma è altrettanto vero che Krusciov ha bisogno del «disgelo» per impegnare a fondo tutte le energie del suo paese nella realizzazione dell'ambizioso Piano settennale.

A ragion veduta, Macmillan si fa accompagnare da esperti economici. Contiene sperare che portando il dialogo sulla «coesistenza competitiva» — tesi proferita di Krusciov — la missione esplorativa del Primo ministro inglese dia risultati migliori di quelli anticipati dagli scettici di Bonn. Del resto per Macmillan anche un accordo commerciale potrebbe essere lusinghiero.

R. S.

Dichiarazioni del sindaco

Berlino può resistere ad un assedio di 6 mesi

Tokio, giovedì sera.

Il sindaco di Berlino-Ovest, Willy Brandt, che si trova in visita in Giappone, ha definito l'ultimo discorso di Krusciov a Tula «un'altra manovra per inasprire la guerra dei nervi».

Brandt ha aggiunto: «Pur con tutto il rispetto per il primo ministro sovietico mi permetto far osservare che non bisogna sopravvalutare le sue dichiarazioni: che non sarebbe saggio per parte nostra far vedere che ci lasciamo troppo impressionare.

«Se i berlinesi dovessero trovarsi un giorno costretti a fronteggiare un nuovo blocco o qualche cosa di simile essi non mancherebbero di tener duro sia perché lo vogliono sia perché lo possono». A tale proposito Brandt ha dichiarato che, in previsione di eventuali difficoltà di qualsiasi genere, il Parlamento di Berlino Ovest ha provveduto all'ammasso di scorte alimentari tali da fronteggiare «un assedio» della durata di sei mesi.

Concludendo la sua conferenza stampa il sindaco di Berlino Ovest ha detto: «Comunque vadano le cose il problema di Berlino è una realtà che non si può ignorare. Prima o tardi si dovrà giungere ad una soluzione. A meno che, a sarebbe la cosa più deprecabile, questa non coincida con la data del 27 maggio 1959 fissata dai russi».

Il «Premier» sovietico Krusciov a Tula, ove ha pronunciato un aspro discorso sul problema di Berlino, ammira un fucile da caccia donatogli dagli operai di una fabbrica della città. Krusciov porta un copricapo di pelliccia di foggia sovietica, diventato molto di moda in Russia da quando egli l'ha lanciato (Telefoto a «Stampa Sera»)

PICCOLO COLPO DI SCENA STAMANE A ROMA

L'on. Sullo non accetta la nomina a sottosegretario alle Partecipazioni statali

Stasera spiegherà al Presidente del Consiglio i motivi della sua decisione - Il governo si presenterà alle Camere martedì

Roma, giovedì sera.

Il deputato dc on. Sullo, nominato ieri sera sottosegretario al ministero delle Partecipazioni Statali dal Consiglio dei Ministri, conversando stamani con i giornalisti a Montecitorio, ha detto: «Sono rimasto piacevolmente soddisfatto, sul piano personale, per l'attestazione di stima di cui ringrazio vivamente il Consiglio dei Ministri e il partito della Democrazia Cristiana: ma ho chiesto un colloquio con il presidente Segni allo scopo di spiegargli i motivi per cui intendo declinare l'incarico affidatomi». Il colloquio con l'on. Segni, secondo quanto ha dichiarato lo stesso on. Sullo, è stato fissato per questa sera al Viminale.

Anche il sindacalista Zanibelli, uno dei tre sottosegretari al Lavoro, sarebbe perplesso.

Qualche sorpresa (e questa sorpresa era diffusa anche negli ambienti di sinistra) aveva suscitato il mantenimento dell'on. Sullo quale sottosegretario alle Partecipazioni Statali. Esponente della sinistra socialdcitta di «base», che conta alla Camera cinque deputati, l'on. Sullo, nella recente riunione del gruppo parlamentare d.c. ebbe a criticare vivacemente il nuovo ministero di centro destra, fino ad annunziare che solo per disciplina di partito egli e i suoi amici avrebbero votato favorevolmente al governo, ma che intendevano tenersi fuori da responsabilità ministeriali.

Conosciuta la lista dei sottosegretari, vi era stato qualche risentimento dalla destra, a tal punto che il «leader» del pdm on. Covelli, annunciava stamotte di aver convocato d'urgenza la direzione del partito. E' probabile che la decisione era in relazione appunto con la nomina di Sullo. Non bisogna, oltre tutto, dimenticare che sia Covelli che Sullo sono deputati della stessa provincia, quella di Avellino, e che fra i due vi è una vecchia, insanabile ruggine di campanile. Ad ogni modo si escludeva senz'altro che l'irritazione del monarchici di Covelli potesse influenzare il loro atteggiamento nei riguardi del Gabinetto Segni.

Con maggiore senso di responsabilità, il presidente del partito liberale, De Caro, a chi gli domandava se la composizione del governo era di gradimento dei pli, ha dichiarato che i liberali non avevano affatto preso in considerazione i nomi dei ministri e dei sottosegretari, ma che si erano astenuti, nel decidere il loro voto favorevole, al programma annunziato da Segni, un programma che non è affatto dispiaciuto ai pli.

Il governo si presenterà al Parlamento martedì mattina: alle dieci alla Camera, alle undici al Senato. Nel pomeriggio dello stesso giorno si svolgerà il dibattito a Montecitorio che si presume possa concludersi venerdì col voto di fiducia. La settimana successiva si avrà il voto del Senato.

Come si è più volte detto, il governo può contare su una larga maggioranza, essendo difficile pensare a capovolgimenti dell'ultima ora. Secondo talune voci, Zoli avrebbe raccomandato a Segni di ripetere alla Camera quello che egli stesso disse all'atto della presentazione del suo governo, e cioè che i voti dei deputati del m.s.i. (che sono ventiquattro) non erano «né sollecitati né graditi» e che sarebbero stati sottratti dal computo della maggioranza. Segni — che pure farebbe volentieri a meno dei voti dei neofascisti, tanto più che non ne ha bisogno — non terrà però questo aperto linguaggio: non si addice, infatti, al suo temperamento: tuttavia non mancherà di sottolineare, nel suo discorso programmatico, una ermetica chiusura ad avventure dalle due estreme, sia di destra che di sinistra.

Il programma di governo sarà quello che il Presidente del Consiglio ha già illustrato ai due gruppi parlamentari della Camera e del Senato. Si tratta ora di inquadrare in tale programma i provvedimenti più urgenti da varare. A questo proposito, i titolari di ciascun dicastero hanno fatto tenere all'on. Segni una «memoria» delle cose che intendono attuare entro il più breve tempo possibile.

A parte il caso Sullo, di cui si è detto, i sottosegretari di Stato nominati ieri sera, dopo avere questo pomeriggio prestato giuramento nelle mani del presidente del Consiglio, si metteranno subito all'opera. Già da alcuni giorni è in atto nei vari dicasteri lo scambio delle consegne, oltre alla nomina dei nuovi capi di gabinetto, dei capi delle segreterie e uffici-stampa. Oggi sarà la volta dei sottosegretari: anche essi hanno diritto a una loro segreteria, e questo significa inoltre un nuovo personale nella macchina dello Stato. Il governo Segni si compone di ben 59 parlamentari, di cui 21 ministri e 38 sottosegretari. (Nel Ministero Fanfani i sottosegretari erano 34). Dei trentotto sottosegretari soltanto diciassette non facevano parte del precedente Gabinetto; gli altri ventuno rimangono al loro posti, o sono stati spostati in altri dicasteri.

I quattro nuovi posti di sottosegretari sono andati: uno alla Presidenza del Consiglio (Riforma burocratica) uno al Tesoro; uno alle Poste; uno al Lavoro. Diciassette sono, come si è detto, i sottosegretari che non facevano parte del governo Fanfani. Di essi, dodici sono deputati (Amatucci; Magrì; Carcaterra; De Martino; Scalfaro; Tesauro; Schiratti; Bovetti; Seradati; Fanelli; Zanibelli; Turnaturi; De Maria) e cinque senatori (Bisori; De Luca; De Giovine; Fiore; Pecoraro). Di questi diciassette, soltanto otto sono sottosegretari di prima nomina, e cioè: Magrì; Schiratti; De Luca, De Giovine; Pecoraro; Fanelli; Zanibelli; Turnaturi. I sottosegretari uscenti, oltre ai cinque socialdemocratici (Ariosto, Lupis, Cecchetto), Angrisani e Bertinelli) sono: De Meo; Natali; Guerrieri; Riccio; Salizzoni; Caron; Della Fave. L'unica donna che fa parte del Ministero è uno dei tre sottosegretari al Lavoro, la on. Gotelli, che nel precedente Gabinetto ricopriva la carica di sottosegretario alla Sanità.

Il problema del Ministero dell'Interno, che aveva formato oggetto di disputa fino all'ultimo, è stato risolto richiamando il sen. Bisori a uno dei due posti di sottosegretario (quello, diremo così, amministrativo) e l'altro è andato all'on. Scalfaro, che è uno degli esponenti della destra d.c. e che, quale sottosegretario alla Giustizia, fece qualche tempo fa parlare di sé per alcune prese di posizione moralistiche.

Policchia

Pressioni di Nenni sui laburisti inglesi

Ha inviato a Londra due suoi delegati (Riccardo Lombardi e Dino Gentili) per illustrare a Morgan Phillips ed agli altri esponenti britannici la nuova posizione del p.s.i.

Dal nostro corrispondente

Londra, giovedì sera.

Due delegati del p.s.i. si trovano a Londra da ventiquattro ore, per colloqui con esponenti del partito laburista britannico. Essi sono Riccardo Lombardi e Dino Gentili, e il loro soggiorno in questa capitale durerà forse fino a domani. I due delegati dell'on. Nenni hanno avuto ieri un lungo incontro con Morgan Phillips, segretario generale del partito socialista inglese, e ieri sera sono stati ospiti a una cena offerta da numerosi membri dell'esecutivo laburista. Altri colloqui hanno luogo questo pomeriggio.

Lombardi e Gentili hanno ragguagliato i laburisti riguardo alla nuova posizione assunta dal p.s.i. e hanno espresso il pensiero di Nenni sulla rivalorizzazione socialista e sul problema della rappresentanza italiana nell'Internazionale dei socialisti democratici. Come è noto, il p.s.i. fu allontanato dalla Internazionale Socialista nel 1951, per i suoi rapporti con il p.c.i.

Il conservatore Daily Mail — il solo a pubblicare la notizia dei colloqui di Lombardi e Gentili con un certo rilievo — dice che i due «missionari di Nenni» si sono presentati, con «umiltà» al cospetto di Morgan Phillips. Essi — riferisce il giornale — hanno detto che i tempi sono cambiati; che il partito si sta affrancando dall'influenza rossa; che Nenni si rende adesso conto della necessità di più solidi vincoli con i partiti socialisti liberi».

Infine, il Daily Mail così conclude: «Fu Morgan Phillips che sostenne una parte di primo piano quando i nenniani vennero espulsi dall'Internazionale. Se il suo cuore sarà adesso conquistato, gli italiani avranno ottenuto un trionfo».

Mario Ciriello

Nelle mani di Makarios le sorti della conferenza

Il battagliero arcivescovo dirà oggi definitivamente se intende accettare o respingere l'accordo su Cipro già raggiunto tra i governi inglese, greco, turco (e sottoscritto dalla comunità islamica dell'isola) per l'istituzione di una repubblica indipendente - I motivi d'incertezza e l'influenza intimidatrice dell'Eoka

Dal nostro corrispondente

Londra, giovedì sera.

La conferenza su Cipro naviga in acque burrascose, ma le speranze di un accordo non sono ancora svanite. Ieri sera al termine della riunione straordinaria convocata verso le 20 e finita poco prima di mezzanotte, il ministro degli Esteri ellenico, Averoff, ha dichiarato: «Ci sono sessanta possibilità di quanto sarà in realtà, ogni volta che si stanno avviando negoziati.

Nessuno può negare che l'abisso fra Occidente ed Oriente continua ad esistere, ma è altrettanto vero che Krusciov ha bisogno del «disgelo» per impegnare a fondo tutte le energie del suo paese nella realizzazione dell'ambizioso Piano settennale.

A ragion veduta, Macmillan si fa accompagnare da esperti economici. Contiene sperare che portando il dialogo sulla «coesistenza competitiva» — tesi proferita di Krusciov — la missione esplorativa del Primo ministro inglese dia risultati migliori di quelli anticipati dagli scettici di Bonn. Del resto per Macmillan anche un accordo commerciale potrebbe essere lusinghiero.

R. S.

Dichiarazioni del sindaco

Berlino può resistere ad un assedio di 6 mesi

Tokio, giovedì sera.

Il sindaco di Berlino-Ovest, Willy Brandt, che si trova in visita in Giappone, ha definito l'ultimo discorso di Krusciov a Tula «un'altra manovra per inasprire la guerra dei nervi».

Brandt ha aggiunto: «Pur con tutto il rispetto per il primo ministro sovietico mi permetto far osservare che non bisogna sopravvalutare le sue dichiarazioni: che non sarebbe saggio per parte nostra far vedere che ci lasciamo troppo impressionare.

«Se i berlinesi dovessero trovarsi un giorno costretti a fronteggiare un nuovo blocco o qualche cosa di simile essi non mancherebbero di tener duro sia perché lo vogliono sia perché lo possono». A tale proposito Brandt ha dichiarato che, in previsione di eventuali difficoltà di qualsiasi genere, il Parlamento di Berlino Ovest ha provveduto all'ammasso di scorte alimentari tali da fronteggiare «un assedio» della durata di sei mesi.

Concludendo la sua conferenza stampa il sindaco di Berlino Ovest ha detto: «Comunque vadano le cose il problema di Berlino è una realtà che non si può ignorare. Prima o tardi si dovrà giungere ad una soluzione. A meno che, a sarebbe la cosa più deprecabile, questa non coincida con la data del 27 maggio 1959 fissata dai russi».

Il «Premier» sovietico Krusciov a Tula, ove ha pronunciato un aspro discorso sul problema di Berlino, ammira un fucile da caccia donatogli dagli operai di una fabbrica della città. Krusciov porta un copricapo di pelliccia di foggia sovietica, diventato molto di moda in Russia da quando egli l'ha lanciato (Telefoto a «Stampa Sera»)

m. c.

Scomparso un «morto» della sciagura aerea

Nessuna traccia di un passeggero dell'apparecchio di Menderes precipitato martedì

Londra, giovedì sera.

Nel bosco su cui martedì pomeriggio il velivolo che trasportava a Londra la delegazione turca alla conferenza su Cipro, sguadre di poliziotti sono alla ricerca di un uomo. Se è vivo o morto ancora non si sa.

Una nebbia densissima gravava da tre giorni nella zona, gli agenti avanzano con fatica, talvolta a tentoni, sprofondando nel terreno insuppato dalle piogge delle scorse settimane. Quando il velivolo precipitò, le autorità turche dichiararono che a bordo vi erano ventiquattro persone. Dieci si salvarono, fra cui il Primo Ministro Menderes, quattro dei quali perirono e i loro cadaveri erano stati tutti ritrovati. Ma ieri Ankara ha rifatto i conti ed ha scoperto che sull'aereo vi era un venticinquesimo passeggero, imbarcatosi all'ultimo istante. Dove egli sia finito, è il mistero che sta mercando di risolvere la polizia britannica.

L'ispettore di Scotland Yard, preposto alla direzione di queste ricerche, ha dichiarato a mezzanotte: «Abbiamo esplorato il terreno attorno all'apparecchio distrutto senza risultato. Con questa nebbia è difficile concludere celermente le indagini».

Il cadavere di questo passeggero potrebbe essere stato lanciato lontano e giacere in un fosso, in un cespuglio o perfino su un albero.

Polizia e funzionari esaminano i resti dell'aereo «Viscount» precipitato in un bosco a una quarantina di chilometri da Londra. Con il rinvenimento di altre salme, il numero dei morti è salito ieri a quindici. Com'è noto, sull'aereo viaggiava il Primo ministro turco Menderes che è rimasto completamente illeso (Telefoto a «Stampa Sera»)

CRONACA CITTADINA

Una notte di terrore

Antonio Gerbino si è recato in Questura per fornire altri particolari sull'aggressione

Mistero sull'uomo stritolato dal treno a Madonna di Campagna

Un orologio e un cappello verde forse riveleranno chi è il morto

Il cappello è nuovo e risulta acquistato in un negozio del centro - Lo sconosciuto vestiva con eleganza, ma non aveva documenti - Sinora nessuno si è presentato alla polizia per denunziare la scomparsa di persone - Le piste seguite per giungere alla identificazione

L'uomo stritolato dal treno ieri sera lungo la linea di Milano non è stato ancora identificato. Al Commissariato Madonna di Campagna, cui sono affidate le indagini, non è pervenuta finora alcuna denuncia di scomparsi; all'Istituto di medicina legale nessuno si è ancor presentato per tentare il riconoscimento. Pochissimi sono gli elementi nelle mani della polizia per diradare il mistero.

Come è noto, la tragedia è accaduta alle 16 in prossimità della cabina C che dista circa 600 metri dalla stazione Dora. Un ferroviere si era recato ad eseguire un controllo agli assembi, nel tratto adiacente al corso Venezia, di fronte agli stabilimenti della Ditt Sarboni. Passava in quel momento l'automotrice per Aosta. Un attimo dopo la lanterna del ferroviere illuminava tra i binari uno spettacolo agghiacciante: fra le rotaie, disseminati per molti metri, c'erano i resti di un corpo umano.

Poco dopo la polizia ferroviaria eseguiva i primi accertamenti. Si poteva solo stabilire che si trattava di un uomo sui 30-35 anni di età. Il cadavere era del tutto sfigurato, lacerati e disseminati per più di cento metri gli abiti. Dovevano essere vestiti di fattura elegante: un cappotto grigio, giacca a spighe dello stesso colore, pantaloni di vigogna. Le scarpe erano quasi nuove: un paio di mocassini neri.

Nessun documento nelle tasche: ciò accreditava l'ipotesi che si trattasse di un suicida, il quale volontariamente, prima di attuare il folle proposito, si fosse liberato degli incartamenti per non esser riconosciuto. E' un procedimento assai frequente, in questi casi. Il portafogli conteneva solo una modestissima somma: 570 lire, una banconota a tre monete. Nelle successive ricerche lungo la scarpata venivano trovati, unico indumento intatto, il cappello del morto.

E' un cappello verde di feltro, elegante. E' nuovo e dovrebbe esser stato comprato da pochi giorni. Sul risvolto interno il commissario dott. Barone ha notato che c'è l'etichetta del negozio in cui è stato venduto. Un brigadiere della Madonna di Campagna vi si è già recato; ma il padrone è attualmente fuori

L'orologio è un Longines

Torino e non rientrerà che nel primo pomeriggio.

A mezzogiorno, facendo un altro sopralluogo nel punto in cui è accaduto l'investimento, gli agenti hanno trovato fra i binari l'orologio della vittima. Si spera che anche questo elemento contribuisca a risolvere il mistero. E' un orologio da polso di marca, con un cinghietto di coccodrillo.

TEMPERATURA DI OGGI

MASSIMA +6,3
MINIMA —0,7

Il Bollettino meteorologico segnala inoltre: Imperat. media (notturna): —0,4; ore 8: +0,3; pressione 735,9; umidità 87 %. Cielo sereno. **Previsioni:** Temperatura in lieve aumento; cielo in prevalenza sereno. - **Temperatura a Cuneo:** mass. +9,8; min. —3; ore 8: —2,6

Echi di cronaca

PER UNA VITA SERENA il Consorzio Istr. Tecn. offre a signore, signorine, formazione completa con brevi corsi pratici superati di cucina, tenuta casa, bambini, cucito, pronto soccorso. Inizio marzo. *Via Alfieri 18, t. 53-338.*

PER OGNI CASA il suo arredamento. Per l'arredamento di ogni casa *Mobili Barovero, via Volpergo (chiuso angolo via Belfiore 43. Facilitazioni.*

OGGI al CRISTALLO
Telefono 650-100
UNA INTERPRETAZIONE MEMORABILE L'ATTRICE CANDIDATA AL PREMIO «OSCAR»

IL FILM DEDICATO AL MONDO FEMMINEO CHE HA CONQUISTATO L'AMERICA

AL REPOSI il film esaltato dalla critica e dal pubblico di tutto il mondo
LA GATTA SUL TETTO CHE SCOTTA
ELIZABETH TAYLOR - PAUL NEWMAN
ne sono i mirabili protagonisti
Segue: CARTOON-TECHNICOLOR M.G.M.

OGGI - CORSO - OGGI
"COPPA VOLPI" PER LA MIGLIORE INTERPRETAZIONE FEMMINILE ALLA MOSTRA DI VENEZIA 1958
Sophia LOREN - Anthony QUINN

ORCHIDEA NERA
con MARK RICHMAN e INA BALIN
PRODOTTO DA CARLO PONTI E MARCELLO GIROSI
DIRETTO DA MARTIN RITT
SCRITTO DA JOSEPH STEFANO

VISTAVISION

A tutte le signore che parteciperanno oggi allo spettacolo serale la ditta MAZZINESE offrirà un omaggio con un campionino del profumo «ORCHIDEA NERA»

CLAMOROSO ARRESTO DI OTTO GIOVANI E UNA RAGAZZA IERI SERA DAVANTI A UN PORTONE DI BORGO S. PAOLO

La cattura di una banda guidata dall'evaso sospettata anche della rapina di La Loggia

Il capo della «gang» era fuggito dal carcere minorile il giorno della sua condanna - Unito ad un gruppo di coetanei svaligiava tabaccherie ed alloggi - Uno degli arrestati è fidanzato con una giovane abitante nei pressi di Tetti Griffa dove è stato visto alcune volte: potrebbe aver fornito le indicazioni per il colpo

Via Spalato 76, dove è stata catturata la banda

Una banda di otto giovani, capeggiata da Angelo Forasta, il capo d'auto evaso il 30 gennaio scorso dal carcere minorile, è caduta ieri sera nelle mani della «Mobile». L'operazione di polizia può rivelarsi di una grandissima importanza perché alcuni elementi sembrano mettere in collegamento la «gang» con la clamorosa rapina compiuta ieri notte da cinque banditi armati e mascherati a Tetti Griffa.

Come è noto gli uomini del dott. Sgarra si erano già ieri mattina recati a La Loggia per unirsi ai carabinieri nelle indagini per il grave episodio brigantesco. Successivamente le indagini nella zona erano state proseguite dal capitano Spinelli, vice-comandante del Nucleo di Polizia Giudiziaria, e dal maresciallo Angelucci, della stazione di Moncalieri. La Questura da parte sua aveva intensificato i normali servizi di rastrellamento e di sorveglianza in città e tutta la «Mobile» si era gettata alla caccia dei possibili banditi, tenendo d'occhio particolarmente le targhe delle auto rubate.

Erano da poco passate le 21 quando una pattuglia notava una «1100» ferma dinanzi allo stabile numero 76 di via Spalato, in borgo San Paolo. Dai numeri della targa gli agenti constatavano che si trattava di un'auto rubata e decidevano di appostarsi poco lontano nella eventualità che la macchina non fosse stata abbandonata ma soltanto posteggiata momentaneamente.

Dopo non molto tempo videvano uscire dal portone un giovane e subito lo dichiaravano in arresto. Ma non avevano catturato soltanto un comune ladro d'auto bensì un evaso da tempo ricercato. E' Angelo Forasta, di neppur diciotto anni, uno dei sedici imputati che erano comparsi in Assise per una lunga serie di rapine, di furti d'auto, di svaligiamenti d'alloggi. Il 22 gennaio il giovane era stato condannato a due anni ed otto mesi di reclusione per furto continuato: il giorno dopo, mescolandosi ad un gruppo di compagni che, per i loro buoni precedenti, avevano ottenuto la condizionale o il perdono giudiziale, era riuscito a scappare.

Come sia vissuto per questi venti giorni è facilmente intuibile: capeggiando una banda di coetanei, tutti desiderosi di aver soldi in tasca ma dotati solo di una profonda repulsione verso ogni forma di lavoro, si era dato ad una serie di furti, sempre servendosi di auto a loro volta rubate.

Gli agenti della «Mobile» non appena catturato l'evaso, subodoravano l'esistenza della gang e si affrettavano ad avvertire il dott. Sgarra ed a mantenere l'appostamento.

Nel giro di neppure un'ora altri sette giovani cadevano nelle mani della polizia: erano tutti venuti in via Spalato perché la banda doveva radunarsi nell'alloggio di una ragazza di 25 anni, che abita appunto nella casa.

Anche la donna che però si protesta del tutto all'oscuro dell'attività dei suoi amici — ha seguito gli otto nelle camere di sicurezza.

Fin dai primi interrogatori alcuni dei sospettati hanno confessato pienamente la loro attività. Tra l'altro hanno ammesso di essere stati gli autori di una serie di furti in alloggi ed in tabaccherie, alcuni dei quali andati a monte, che erano stati registrati negli ultimi giorni. A questo punto la polizia ha sospeso gli interrogatori ed ha iniziato una serie di perquisizioni, dopo aver informato l'autorità giudiziaria ed avere ottenuto i regolari mandati. Le perquisizioni si sono protratte per tutta la mattinata. Le indagini compiute nel frattempo avevano portato ad una scoperta che era subito sembrata interessante: uno dei fermati è fidanzato di una ragazza abitante in una frazione non lontana da Tetti Griffa. Anzi è stato visto più volte anche nella frazione in cui è avvenuto il colpo brigantesco nella casa del Gerbino.

Il Forasta (a sin.) in Assise

Il dr. Sgarra, a quanto risulta, avrebbe chiesto conferma del fatto allo stesso fermato e questi avrebbe negato recisamente di essere mai stato nella zona della Loggia, di avere una fidanzata in quei paesi. Tali dinieghi avrebbero notevolmente aggravata la posizione sua e dei compagni, perché palesemente contraddetti dai fatti. Durante la perquisizione, la polizia ha infatti trovato lettere della ragazza, dimostrando così che il giovane ha mentito.

Ecco gli elementi più gravi che inducono a sospettare i ladri d'auto catturati stanotte anche per la rapina a mano armata di La Loggia. I particolari della fidanzata e delle precedenti visite a Tetti Griffa assumono ancora maggiore importanza quando si pensa che, fin dal primo momento, gli investigatori avevano compreso che almeno uno dei banditi doveva essere pratico della zona.

Sciagura mortale in barriera Mirafiori

In moto si sfracella contro un autotreno

Il camion si era fermato a causa della nebbia fittissima e il giovane non ha potuto vedere l'ostacolo

Una sciagura mortale è accaduta stamane alle 7,45 in borgata Mirafiori: un giovane, mentre percorreva in motocicletta la via Onorato Vigliani, è andato a sfracellarsi contro la parte posteriore di un autotreno che pochi istanti prima si era fermato quasi all'angolo con la via Fio VII. Causa dell'incidente è stata un banco di nebbia fittissima che, per un tratto di circa 300 metri, aveva ridotto a zero la visibilità.

Nessuno ha assistito alla sciagura, nemmeno l'autista del camion il quale era stanco e si era allontanato di una decina di metri per accertarsi dove si trovava. In pochi minuti riusciva ad orientarsi e tornava allora verso il camion. Ma aveva fatto pochi passi che udiva un schianto.

Accelerava il passo e quando era accanto al veicolo vedeva con raccapriccio, che una motocicletta giaceva a terra, frantumata, presso la parte posteriore del rimorchio e che premeva in modo sinistro il corpo inanimato di un giovane.

Si chinava sulla sventurata e comprendeva subito che era morta. In quel mentre passava un signore, proprietario di una officina che ha sede in via Fivizzano. Messo al corrente di ciò che era accaduto, andava nella officina e di lì telefonava alla polizia stradale.

Poi raccontava a coloro che gli erano vicini ciò che gli era occorso di vedere. Precisava pure di aver notato che la motocicletta aveva la targa di Asola. Questo particolare allarmava gli operai poiché un loro compagno — residente appunto ad Asola — non si era ancora presentato al lavoro. Era forse egli la vittima?

Il proprietario dell'officina trovava allora sul posto per chiarire l'angoscioso dubbio. Là apprendeva che effettivamente lo sventurato giovane era proprio il suo operaio, Eugenio Olarello di 24 anni, abitante ad Asola ma da pochi giorni — da quando cioè aveva trovato lavoro nell'officina — residente presso la trattoria «Tzsaltzna» di Lauzzano.

La polizia stradale stabiliva un servizio di vigilanza e di segnalazione per impedire che altri incidenti potessero verificarsi e iniziava contemporaneamente, accertamenti per stabilire come era accaduta la sciagura e se sussistevano responsabilità da parte dell'autista. Evidentemente il giovane motociclista aveva scorto all'ultimo istante il camion fermo e non aveva potuto frenare in tempo per evitare di schiantarsi contro.

— Un altro incidente è accaduto, alle 8,45, in corso Sempione angolo corso Giulio Cesare. L'operaio Severino Albior, di 39 anni, abitante in strada della Verna 24, mentre percorreva in ciclomotore il corso Sempione è stato investito da un'auto guidata dal signor Carlo Sobrino, di Milano. Portato all'Antartenia Martini con una macchina di passaggio l'Albior è stato ricoverato con prognosi riservata per frattura di alcune costole, il distacco della clavicola sinistra e stato di schock.

OGGI ha avuto inizio la vendita speciale di abiti, soprabiti e tailleurs con sconti dal 20 a 50 %.

LA MERVEILLEUSE
TORINO - Via Roma 314

Dopo le maldestre dichiarazioni di ieri sera al "Mattatore"

Un tenore sfida Claudio Villa: «Non è lui il re della canzone»

Polemica sullo stile e sulla potenza di voce - Alessandro Gatti, reduce da una "tournée" all'estero, è pronto a sostenere il confronto diretto in un teatro neutro Uniche condizioni poste dal torinese: niente microfono e per giuria il pubblico

Le dichiarazioni fatte da Claudio Villa durante «Il Mattatore» di ieri sera (partecipavano con lui il musicista Rucciolo, il poeta Galdieri, i cantanti Tony Dallara e Nilla Pizzi) hanno suscitato un vespaio di polemiche nel mondo dei cantanti, non solo leggeri ma anche lirici.

Il fatto che il «re di Trastevere» si sia definito l'unico degno di figurare accanto al Benjamino Gigli ed al Caruso? ha suggerito una sfida ad un tenore rientrato da una «tournée» all'estero. Alessandro Gatti, di 40 anni, abitante in via Giacomo Dina 32, vuol dimostrare che, senza microfono, Claudio Villa perderebbe la corona di gloria che si è posta sul capo.

«Villa di fronte a un tenore — ha affermato Alessandro Gatti — è un petardo di fronte a una bomba atomica. La corona dovrebbe mettersela in testa a chi ha inventato il microfono. Noi, artisti lirici, non abbiamo nulla contro la sua fortuna. Ha fatto milioni a palate e buon pro gli facciano. Ma sono le sue parole che ci offendono. Non ha nessuna ragione di ritenersi l'unico rappresentante della canzone all'italiana. Caruso, Gigli e tanti altri nomi che hanno fatto onore al nostro Paese, in tutto il mondo, hanno dimostrato come effettivamente si canta all'italiana».

Alessandro Gatti ha lanciato la sfida. Non si ha motivo di ritenere che Claudio Villa non la raccolga, dal momento che egli stesso ha affidato Domenico Modugno, dopo lo smacco ricevuto a Sanremo di cui non si ancora capacitarsi. Villa è pronto a sfidare Modugno in qualsiasi teatro popolare d'Italia. Alessandro Gatti, che pure non è un grandissimo nome della lirica benché abbia studiato anni ed anni al Conservatorio e sia stato incluso nei cartelloni lirici di tutta Europa, intende competere su terreno neutro. Quello suggerito dallo stesso Claudio Villa. «Potremmo esibirci — ha aggiunto il tenore torinese — in un teatro di Nisa: i proventi sarebbero devoluti ad un'opera di beneficenza. Si ha però l'impressione che il «menestrello romano» sia solo capace di lanciare sfide, ma non di raccogliere. Domenico Modugno ha risposto: «Se Villa mi ha sfidato, io accetto. Ma per quale motivo mi ha chiamato in causa?».

Il tenore Gatti ha cominciato a provare canzoni

Non soltanto a Torino le parole di Villa hanno suscitato ilarità. Stamattina tutti i giornali d'Italia ne parlano in tono di divertita polemica. Come se la caverà? «Se crede in quello che ha affermato — scrivono Gatti — dovrà salirci con gli sfidanti». E' l'occasione buona. Tanto più che Claudio Villa pare sempre favorito. «Lui ha addirittura un ufficio stampa che pensa a fargli pubblicità. Si avvale delle centinaia di «club» che lo hanno incensato. Da quasi fanatici egli ha tratto la sua sicurezza». Così si è espresso il tenore torinese che spera di poter superare Villa nell'arte del gorgheggio e dell'acuto e difatto».

Il trono, dunque, vacilla. Forse è lo stesso cantante romano che ha disposto, senza accorgersene, tritolo sotto la sua poltrona. Ha trovato subito coloro che sono disposti ad accendere la miccia. Frattanto la maggioranza, che non si fa idoli né di Villa, né di Modugno, né di Dallara e nemmeno di Paul Anka, si diverte un mondo.

Nuovi tipi di schede per giocare all'Enalotto

Due novità nel concorso pronostici Enalotto: la scheda per il gioco a sistema e la scheda a rivalsa.

La scheda da sistema, istituita per facilitare maggiori combinazioni e favorire lo sviluppo del gioco collettivo, è stata posta in distribuzione sabato scorso e potrà essere convalidata presso le ricevitorie speciali espressamente autorizzate dall'Enalotto.

Nello stesso giorno è stata posta in distribuzione anche la scheda a rivalsa che offre il vantaggio della inchiostrazione a color rosso di due parti interne della scheda con la esclusione, quindi, della carta carbone.

Una famiglia intossicata dal fegato mangiato a cena

Tre persone — padre, madre e figlia — sono state ricoverate stamane al Martini perché intossicate da cibi guasti. Sono Nicola Delfino, di 28 anni, abitante in corso Napoli 50, sua moglie Maria, di 24 anni, e la loro bambina Domenica, di 3. Colti da atroci dolori viscerali, hanno chiesto soccorso alla Croce Verde che con un'autoambulanza li ha trasportati all'ospedale.

I medici, sottoposti gli sventurati ad energiche cure, hanno scongiurato ogni pericolo e li hanno dichiarati guaribili in sei giorni. I coniugi Delfino hanno dichiarato di attribuire i disturbi a del fegato, acquistato a Porta Palazzo, mangiato ieri sera a cena.

Domani Cine AMBROSIO

al LUX
SECONDA SETTIMANA DEL SUCCESSO COMICO che ha battuto il record delle risate

ARLECCHINO
GRANDE SUCCESSO DI BRIGITTE BARDOT
nel CinemaScope a colori
GLI AMANTI DEL CHIARO DI LUNA
con STEPHEN BOYD

Astori
a Torino presenta
ARTURO TESTA e WILMA DE ANGELIS
rivelazioni del Festival di Sanremo hanno registrato novità su dischi a 45 e 33 giri PHILIPS
Li troverete ai nostri negozi di piazza Castello 9 e di via Nizza 6

MOBILI - LAVORAZIONE di CANTÙ
DI LUSSO E COMUNI
PREZZI DI FABBRICA — LUNGHE RATEAZIONI
VIA SANT'ANSELMO 1 - TEL. 68.77.81
VISITATE LA NUOVA ESPOSIZIONE

COME STANNO I VOSTRI FRENI?
LAMPO FREN
RAPIDO SERVIZIO TECNICO DEL FRENO
Potenziamento - Revisione completa in tre ore
Sospensioni - Ammortizzatori Alfa - Fiat - Lancia
CORSO DANTE, 45 - TORINO - Telefono 685.796

CINE TORINO
Ultimo giorno del capolavoro di GLENN FORD
IL FALSO GENERALE
DOMANI: «I PECCATORI IN BLUE-JEANS»

Questioni di denaro

Nella grande stanza la tavola era disposta a ferro di cavallo. Al battere delle forchette sui piatti, si univa il ciabattare delle donne che andavano e venivano dalla cucina portando piatti colmi di cibo, carni lesse, arrosto, in umido. Tra un piatto e l'altro, nel silenzio dei respiri già pesanti per la fatica di digerire, si udivano battere contro il muro che divideva la sala dalla stalla, le catene delle vacche, i colpi degli zoccoli in terra, un muggito sordo.

Gli sposi, seduti tra i genitori, erano occupati a guardarsi: solamente per loro portare la forchetta alla bocca era un gesto automatico, senza partecipazione. Ogni tanto l'improvviso scoppio di una voce: «Viva gli sposi» era seguito dallo scrosciare di battimani e dal coro: «Viva, viva».

Verso la fine del lungo pranzo cominciò il brusio delle voci insieme al fumo dei sigari e delle sigarette. Le donne erano poche; le uniche dalle due famiglie, rigide negli abiti neri chiusi intorno al collo. Lì, di fronte a due zie, sedeva Laura. I corti capelli le cadevano sulla fronte alta. Irrequieto e pieno di malizia lo sguardo dei suoi occhi neri girava intorno. Avrebbe voluto alzarsi per andare dalla sposa, ma l'abito rosso che la fasciava la lunga persona e la scollatura profonda, la imbarazzavano: «Se avessi saputo che c'erano solo tanti uomini, mi sarei vestita di nero» pensava.

Il calore aumentava delle voci alte si spezzò di colpo. Un grande uomo, grasso e alcuno, veniva avanti adagio e pesante in mezzo alle due tavole; gli sposi si erano alzati. Nel silenzio la sua voce disse forte: «Sono, anche io, Anna, il sposata. Tra un anno in famiglia ce ne sarà uno di più».

Rideva, e scopriva tra le labbra carnose una fila di denti lunghi e gialli: «Sono venuto alla fine perché in famiglia solo del mio. Oggi poi è salato, c'è mercato e gli affari vengono prima di tutto». Sedette di fronte agli sposi, vicino a Laura. La guardò coi piccoli occhi vivacissimi: «Ma lei chi è?» domandò. «Una parente nuova?».

«No — rispose Laura, — una amica di collegio di Anna. Sono venuta a fare gli auguri».

«Bene, bene, mi fa piacere. Io sono il fratello della madre di Anna, sono lo zio Teodoro».

«Ieri sera mi hanno molto parlato di lei — disse Laura tendendogli la mano — lo zio che ha più autorità nella famiglia, il più ricco e il più furbo».

Teodoro si chinò su lei, le disse quasi all'orecchio: «Hanno sempre fatto quello che ho voluto io i fratelli, e anche le sorelle e i nipoti» e le parve mi- mirare con lo sguardo Laura. Certo con quegli occhi al mercato calcolava il valore di una partita di formaggio o di bestie da comperare per la stalla. I suoi occhi si fermarono alla scollatura e una vampa di rossore parve ingrandirgli le gote piene; poi guardandola diritto negli occhi, disse con voce bonaria, gentile: «L'intelligenza è un segno di bellezza: sul suo viso c'è quel segno».

Laura lo guardò stupita ed egli continuò nello stesso tono: «Voglio parlare con lei: dalla ignoranza non si impara nulla». Girò gli occhi sulla sala, disse: «Con qualcuno dei miei nipoti ha avuto da dire, sempre per ragioni di denaro. Ma mi tengono. Lei è sposata? Ha bambini?».

«No» disse Laura.

«Io sono nonno. Ho un nipote di cinque anni, un bambino straordinario, di rara intelligenza e furberia. Mi somiglia come una goccia d'acqua».

Laura sentiva su di sé, attenti e increduli, gli occhi di tutti i parenti. E ascoltava lo zio Teodoro raccontare del nipote. Diceva: «Mi diverto più a parlare con lui che con gli altri. Capisce tutto di colpo e ha già il senso del denaro. Saprà spenderlo come lo so spendere io. Ma importante, mi creda, è avere tanto denaro: è il solo modo per farsi rispettare e temere; che importa di più? A casa mia non manca nulla. Ho comperato la televisione: serve alle donne che stanno a casa più tranquille e mi ce ne passano andare per i fatti nostri. Dobbiamo pure prenderci qualche vacanza, ogni tanto. Roba senza importanza. Perché io penso: e se ho la febbre chi mi cura? mia moglie. E se ho dei pensieri, a chi li posso dire? a mia moglie. E chi mi aiuta, se non lei? Se mi sono fatto tanto ricco è anche per merito suo. Dunque torno sempre da lei. Anzi, non ho ancora fatto testamento ma lo farò e la lascerò usufruttuaria di tutto. Non è giusto che, morto io, lei debba domandare direcimila lire ai figli. Non le pare?».

Laura ascoltava senza riuscire mai a dire una parola. Si voltò a guardare gli sposi: non erano più al loro posto. Forse erano saliti a cambiarsi. Si accorse che quello che le era stato vicino di tavola le faceva cenni. Un altro le venne accanto, senza salutare lo zio Teodoro, le disse: «Viene a prendere il caffè?».

Laura disse rivolta allo zio Teodoro: «Andiamo?».

«Il caffè lo andremo a prendere a casa mia. Vedrà mio nipote, e anche la mia automobile, una fuori serie che nessuno ha l'uguale».

«Voglio un caffè subito» disse Laura, e si avviò lungo il corridoio in mezzo ai tavoli. Si aprirono le sedie da ogni lato: voci eccitate le dicevano: «Sieda, sieda qui vicino a noi. Con noi non ha nessuno parlato». Due si alzarono e la presero gentilmente per un braccio e uno diceva tirandola a destra: «Qui, qui» e l'altro tirandola a sinistra: «Qui siamo in otto, che dal principio del pranzo desideriamo parlarle».

Laura guardava nuti quegli occhi lucidi: «vicinissimi il faccione dello zio Teodoro che rideva: «Lei, verrà con me» diceva sicuro.

Ma una voce alta, e si fece improvviso silenzio, disse: «La signorina al telefono».

Aveva parlato il suo vicino di tavola; le diede il passo, uscirono insieme dalla sala. Appena fuori, in un'altra stanza, si scoprì circondata da cinque uomini: erano giovani tutti e cinque assomigliavano allo zio Teodoro.

«Questi sono i miei cugini, tutti nipoti, come me, di lui» Il presentò quello che l'aveva condotta lì. E tutti insieme, subito, rubandosi le parole, e le stavano intorno, tanto da chiuderla in un cerchio, cominciarono a parlare: «Abbiamo tentato varie volte di liberarla da lui».

«Ma quello non ha discrezione».

«Non si nemmeno dove sia di casa».

«Se lei avesse saputo che razza di individuo è, non gli avrebbe rivolto la parola».

«E' il peggior tipo che frequenti il mercato».

«E' impossibile essere peggio. Ci ha imbrogliati tutti, nessuno di noi lo saluta più. Quando lo vediamo comparire giriamo al largo».

«E' una tale volpe che prende tutti nella trappola».

«Se poi un disgraziato gli deve una lira la strozza: quasi ad avere bisogno di lui. E' finita, gli leva la pelle».

«In quel modo, imbrogliando, ci è fatto i soldi che lì e ne ha tanti, tanti».

«Ma noi ci vergogniamo di essere suoi nipoti. Sul mercato ci nuoce perché mette la gente sul chi vive».

Si fece di nuovo improvvisamente silenzio: i cinque uomini si spostarono allontanandosi da lei. Col suo passo pesante il uomo grasso, i piccoli occhi e la bocca che ridevano, lo zio Teodoro era davanti a Laura. Disse: «L'hanno chiamata qui per dirle male di me, no? In questa casa di mia sorella non c'è il telefono». Abbassò la voce: «Magari avranno anche ragione, ma è solo per invidia che parlano. Perché loro vorrebbero saper fare gli imbrogli come li so fare io, ma non è facile. Hanno paura dello zio Teodoro, è vero qui: sanno che io sono più forte».

«Ma non le vogliono bene» disse Laura quasi sfidandolo.

La guardò con malizia: «Volermi bene? Lei non crederà che qualcuno le voglia bene se ci sono questioni di affari in mezzo».

Laura lo fissava con curiosità: quasi dovesse scoprirgli sulla faccia un secondo naso o un terzo occhio: e in quel momento gli vide il suo grande e ricurvo e le narici camose. Una, la destra, ricurva all'interno. E il viso di era tutto serio: forse per quella la nuova storia parevo prendersi gioco della faccia.

Disse con la fronte corrugata e la voce imperiosa: «Mio nipote mi vuol bene».

«Finché non ci saranno questioni di affari» disse seria Laura, e aggiunse: «Ora vado a cercare gli sposi». E lo lasciò solo in mezzo alla camera.

Lea Quaretti

Grande ballo di beneficenza all'Hotel Astoria di New York: l'ex-miss America Miss Myerson, «signora di cerimonia», colta dall'obiettivo a un tavolo insieme al pittore surrealista Salvador Dalì (Radiofoto)

PAUROSA AVVENTURA A NEW YORK

Colpito a fucilate perché "buon bersaglio,,

New York, giovedì sera.

Un italiano di ventidue anni, tale Celestino Nota, ha sparato ieri senza apparente motivo contro il connazionale Frank Becci, di diciassette anni, che egli non aveva mai visto o conosciuto. Il Becci si trova ricoverato in un ospedale di New York dove è stato sottoposto ad intervento chirurgico per la estrazione di due pallottole penetrategli nello stomaco. Un terzo proiettile lo ha ferito in modo non grave a un ginocchio.

Nato a Borgotaro, il Becci si era trasferito sedici mesi fa negli Stati Uniti insieme alla famiglia, iscrivendosi poi a una scuola del sobborgo di Queens dove si era fatto notare per la sua buona volontà nello studio e le sue qualità di atleta. Ieri sera, dopo aver preso parte a un incontro di pallacanestro, stava facendo ritorno a casa quando, giunto sotto un lampione, venne fatto segno ad una raffica di colpi d'arma da fuoco.

Accorsi immediatamente sul posto alcuni agenti perlustravano le vicinanze e accovacciato nel portone di una casa trovavano il Nota con ancora in mano il fucile di cui si era servito per sparare. Tradotto al più vicino posto di polizia, gli veniva contestato il possesso dell'arma, ma l'italiano cercava di giustificarsi dicendo: «Avevo preso il fucile soltanto per proteggermi. Non sono stato io a sparare, ma un uomo che si trovava accanto a me e che subito dopo si è dato alla fuga. Non vedo per quale motivo avrei dovuto fare fuoco contro una persona che non ho mai vista in vita mia».

Tuttavia di fronte all'evidenza dei fatti, vale a dire che proprio dalla sua arma erano partiti i colpi, finiva per ammettere che aveva sparato unicamente «perché il giovanotto rappresentava un ottimo bersaglio». Nella sua confessione il Nota si è espresso in un inglese molto incerto, sebbene si trovi negli Stati Uniti da oltre tre anni. E' originario di Santa Lucia, una località a sud di Roma. La sua padrona di casa ha riferito che recentemente il giovane era rimasto disoccupato e che invano di darsi daltorno per trovare un altro posto, trascorreva le giornate rinchiuso nella sua stanza.

La polizia, pur ammettendo che soltanto il caso ha fatto incontrare i due giovani emigranti italiani, ha detto che continuerà le indagini per accertare se nel sanguinoso fatto non si siano motivi di vendetta o altro.

LE AVVENTURE DEL NATURALISTA

Una foglia secca può trasformare un innocuo biscione in un mostro

Di tanto in tanto compaiono notizie su animali spaventosi - Un contadino di Borgone perse la parola per aver "visto„ un "essere multiforme„ attraversare i suoi campi - Un serpe in Abruzzo acquistò una cresta strofinandosi contro un albero per mutare la pelle

Pescara, febbraio.

Ogni anno, all'epoca della canicola, compare puntualmente sui giornali l'immancabile notizia che, in qualche sperduto paesello della nostra bella penisola, al mare o in montagna, un «mostro», mai visto prima, terrorizza gli abitanti.

In tale occasione gli inviati dei quotidiani partono in quarta ad intervistare i cristianoni oculari, fotografano i luoghi dove molti sono pronti a giurare di averlo scorto e descrivono a fosche tinte l'atmosfera di terrore che ha invaso la località. In genere, quello «mostro» è sempre un animale dalle forme e dalle dimensioni più strane per cui è impossibile trovarne traccia sui testi di storia naturale, nemmeno su quelli del secolo decorso e può essere: ora, una specie di pitto con la testa di pipistrello o lo zampe di lucertola, ora un serpente con la cresta e con la coda di uccello.

Il «caso» di Borgone

Esaminando le cose con occhio critico ed imparziale, senza eccessivo scetticismo e senza sopravalutare lo fantasmagoria e la buona fede; tenuto conto, in altre parole, che la canicola e l'orto delle ferie agiscono la fantasia popolare; sfrondati, insomma, i fatti da ogni esagerazione possibile, ci si domanda: è proprio da escludere che, in un paese come il nostro, dove la fauna è ormai studiata e conosciuta a fondo, possa esistere qualche animale che si stacchi dalla normalità o sia frutto di chissà quali misteriosi incroci?

Essendomi sempre interessato a questo problema, pensai di poter esprimere un'opinione, naturalmente personale e discutibile, ma che rispecchia, tuttavia, il mio pensiero in merito. Ricordo, ad esempio, il chiasso fatto dalla stampa intorno al «mostro» di Borgone, paesello della Val di Susa, una diecina di anni fa, dove in punta alla montagna che lo sovrasta, un contadino era incontrato ed aveva perso la parola nel vedere il passaggio «essere» attraversare i suoi campi di segala nei quali aveva lasciato una traccia ben visibile. Allora mi recai fin là, spacciandomi per un inviato speciale di un giornale insistente. Dopo un'ora di cammino su per la ripida montagna sotto il solleone, ero giunto alla casetta del suddetto contadino, un robusto uomo di circa 35 anni, che affettuosamente dimostrava di essere ancora sotto l'effetto dello spavento subito e che, con i capelli bianchi ad incapace di articolare parola, mi mostrava con un gesto della mano la traccia del «mostro» attraverso i campi. Feci indagini di ogni genere, interrogai altri contadini, percorsi in lungo e largo i boschi e la pineta, attirandomi l'ammirazione dei villeggianti perché giravo «disarmato», tutto però senza alcun risultato. Unica soddisfazione la descrizione del «mostro» scritta di pugno dal contadino: corpo di rettile, testa di gatto con occhi fosforescenti, coda di scoiattolo e zampe di cinghiale.

Prima di raccontarvi il fatto del quale fui io stesso protagonista e dal quale mi è stato possibile dedurre quelle considerazioni di cui dirò più avanti, devo premettere che, come naturalista e come uomo abituato ad avvicinare e a prendere nelle mani qualunque animale a qualsiasi specie appartenga, in coscienza, posso dire di non sapere cosa sia la paura in questo campo. Se, infatti, sono riuscito a presentare sui telaschermi nazionali, rospi, salamandre, biacc, vipere, colubroni, millepiedi, scorpioni, tarantole e vedove nere, facendoli passeggiare con vivi sul palmo della mano, è perché da tempo ho superato, attraverso il ragionamento, quell'atavico, ancestrale senso di ribrezzo e repulsione che quasi tutti provano di fronte a questi animali.

Questo ho voluto ricordare, soltanto, per meglio mettere in evidenza il fatto che anch'io una volta ho provato una vera autentica paura nel caso che sto per narrarvi.

Aveva deciso nell'estate del 1957, trovarmi al funzionario della Rai addetto alle mie trasmissioni, di intraprendere un giro esplorativo nell'Abruzzo, con l'intento, tra l'altro, di visitare il parco nazionale e di addentrarmi, in seguito, nella parte meridionale che sapevo essere particolarmente ricca dal punto di vista erpetologico. Il parco nazionale degli Abruzzi fu una vera delusione in quanto che, già unici ora che riuscimmo a vedere furono quelli in gabbia nei recinti dei guardacaccia. Presa allora la via della montagna, giungemmo finalmente nei dintorni di Cocullo, paesello dall'aspetto ancora tipicamente medioevale, noto, in tutta Italia, per la festa annuale dei serpenti che vi si svolge, in onore di un Santo protettore della zona. Neanche a farlo apposta, nel paese dei serpenti fatti- mmeno trovano a scorgerne uno pur essendo accompagnati da uno dei più bravi «serpari» del posto sterpariello dal suo cane, specialista secondo lui, nello scovare i rettili. Infaticabili proseguimmo oltre e ci addentrammo ancor più nelle brulle colline montagnose dei dintorni.

Un grido di terrore

Nel secondo giorno di questa ricerca solitaria, verso sera, nell'ora in cui le cose perdono i loro contorni ben definiti e il colore assume tutto dalle rocce durante il giorno riverbera a vampate, mi trovai un po' al disotto del mio compagno che si era fermato vicino ad una grande roccia. In quell'istante il «mostro», avendo scorto il mio gesto, si buttò letteralmente dalla roccia con un volo di alcuni metri, passò tra noi due con velocità fulminea, quasi sfiorandoci, e scomparve giù per la china. Violentissimo fu il mio disappunto nel non essere riuscito, causa il mio abituale appena scorgo un rettile passarmi vicino, a scattare e buttarmi addosso per catturarlo. Nondimeno, malgrado la gran prova, ero riuscito a vederne con sufficiente chiarezza le caratteristiche somatiche principali e cioè: il colore bruno-olivastro e le quattro strisce longitudinali scure percorrenti tutto il corpo, per cui, date le dimensioni, mi era facile classificarlo come appartenente alla specie dei colubri quadrilineati (elaphe quatorlineata) meglio conosciuta, nell'Italia centrale e meridionale, con il nome volgare di Cervone. Questa specie è senz'altro la più grossa e la più lunga esistente in Italia, ma in compenso ha un carattere mite e per nulla aggressivo tanto che si addomestica facilmente. Ma la cresta sul collo non me l'ero certo sognata!

La posta in gioco era troppo allettante per abbandonare quel luogo e ci accampammo una notte agitata e difficilmente dormii solo inizialmente per via del movimento non si giroscolino sui miei occhi, il stroboscopici dei miei occhi, il stroboscopici energicamente e feci un movimento non si giroscolino ad una grande roccia, la cui parete si profondeva sul pendio in declivio. In quel momento mi era ingenuamente per terra e stavo per catturare una grossa scolopendra che si era rifugiata sotto una pietra piatta, quando un urlo del mio amico mi fece alzare il capo. Egli era in piedi a tre metri dalla roccia sulla sinistra mentre io mi trovavo un po' più in basso a destra.

Seguii la direzione del suo braccio che mi indicava la punta dello sperone roccioso e subito. Effettivamente, senza ombra di dubbio, un grosso serpente come non ne avevo ancora mai visti, della lunghezza approssimativa di due metri e della grossezza di un polso d'uomo stava sulla roccia, con la testa leggermente rialzata a spiare nel vuoto. Dal mio posto esso si stagliava altido nel cielo e devo confessare che il brivido che provai allora era dato dal fatto che il rettile poteva salire sulla prima parte del collo, appena dove termina la testa e per una lunghezza di una decina di centimetri, una visibile ed autentica cresta dentellata alta 4 o 5 cm! Non era un'illusione ottica, data di un'ultima visita e d'altra parte il mio amico era rimasto letteralmente paralizzato con il braccio alzato per la meraviglia. Tuttavia, non credendo ai miei occhi, il stroboscopici energicamente e feci un movimento con il giroscotto ad alcuni metri, passò tra noi due con velocità fulminea, quasi sfiorandoci, e scomparve giù per la china. Violentissimo fu il mio disappunto nel non essere riuscito, causa il mio abituale appena scorgo un rettile passarmi vicino, a scattare e buttarmi addosso per catturarlo. Nondimeno, malgrado la gran prova, ero riuscito a vederne con sufficiente chiarezza le caratteristiche somatiche principali e cioè: il colore bruno-olivastro e le quattro strisce longitudinali scure percorrenti tutto il corpo, per cui, date le dimensioni, mi era facile classificarlo come appartenente alla specie dei colubri quadrilineati (elaphe quatorlineata) meglio conosciuta, nell'Italia centrale e meridionale, con il nome volgare di Cervone. Questa specie è senz'altro la più grossa e la più lunga esistente in Italia, ma in compenso ha un carattere mite e per nulla aggressivo tanto che si addomestica facilmente. Ma la cresta sul collo non me l'ero certo sognata!

*La posta in gioco era troppo allettante per abbandonare quel luogo e ci accampammo una notte agitata e difficilmente dormii solo inizialmente per via del movimento non si giroscolino sui

PUBBLICITA' ECONOMICA
(VIA SAN TOMASO N. 22)

Il prezzo di queste inserzioni dev'essere corrisposto anticipatamente a qualunque ente della Società per la Pubblicità in Italia, SPI (a Torino: via S. Tomaso 22) per contanti o vaglia, o mediante versamento sul conto corrente postale numero 2/30031, Torino. Esso risulta dal prodotto del numero delle parole (minimo dieci, sbarrando le sciabolosamente composte) per la tariffa della Rubrica scritta all'angolo sull'oggetto della casa in vigore dal 7% giugno. Per inserzioni in **data fissa, urgenti** o ripetute previ speciali che la SPI commissa a richiesta, limitate alle condizioni generali cui sono subordinate tutte le inserzioni.

Tutti gli avvisi vengono pubblicati su «La Stampa» ed in «Stampa Sera», ma non saremmo tenuti che consegua una o più lettere inviate non disponendo all'intelligibilità, richiesti di fotografie e di ostacoli di denaro o francobolli anche solo per la risposta.

Coloro che desiderano rimanere ignoti od infatti presso aggiungere la frase: «Scrivere casella ... SPI, Torino» (od altra sede), compilata per cinque parole. In tal caso all'importo dell'intero avvenire dev'essere aggiunta il solo data casella in lire 150 per decade, ed un primo deposito di lire 100 per il rimborso delle spese di recapito delle corrispondenze in qualunque luogo, e coloro che non possono eseguire il ritiro diretto usufruiscono della ricevuta del noleggio.

Le corrispondenze indirizzate ad una Casella non possono contenere documenti, valori, fotografie o mezzi di propaganda; debbono essere inviate per Posta a mezzo raccomandata se assicurate o raccomandate.

COMMERCIALI L. 100 - per la parola

A ditta interessata offriamo per acquisto brevetto 546146 disegni per macchine tedesca. Chiedere informazioni. Scrivere casella 2122, SPI, Torino. F1354

APPILATRICI, smerigliatrici, pulitrici, trapani, alesatrici elettriche, ogni tipo. Alfier, via Nizza 32, Torino. Tel. 61-327.

ANTIQUES, magazzino locale centralissimo, 300 mq., affitto, telefono. Rivolgersi notaio Lisio ditta esportazione, industria, per deposito, agenzia esera. Berra, 1 Rue Rochambeau, Antibes (Francia). M2046

AVVISATORI fonodromi ed generale: elettrosirene, elettrotrici, bitoni, ritmatori, musicali marca. Organizzazione Bonetto, piazza Repubblica 6, telef. 50-377, via Belfiore 60, telefono 483-728. 1726

AVVOLGIMENTI statici, motori, trasformatori, Elettrotecnica Motto, Vercelli 3 bis, telef. 52-865. 12481

CABARLANDA stabilimento primario mente impegnare accetta incarichi fiducia, trattazione affari, rappresentanze esc. Massima serietà. Scrivere casella 1462 G, SPI, Genova. 3683

CATENE galoce e nazionali per auto, moto, industria. Marocco, Mazzini 33, Torino, telefonare 371-718. 10309

CESOIA ghigliottina lavoro di precisione piegatrice pantografo [illegible] presa coretta, telaio inossidato 30 metri, perfetto uso perpetuo. Par. Same, Cuneo. M2326

COMPRESSORI aria ogni tipo, motori occasioni, portatili, rotazionali, a pistone a via Nizza 32, telef. 683-076. T2354

COMPRO spazzole tubi cavi usati inizio mistero. Bianco, telef. 535-589.

DIPLOMATO, commercialista, cerca deposito grande ditta preferibilmente dolciaria. Qualsiasi referenza. Scrivere casella 2127, SPI, Torino. M2348

EREDITÀ trattasi imprendibili industrie Centralissima Sardegna eventualmente per sviluppi commerciali serie azienda organizzazione. Casella 49 R, SPI, via Parlamento 9, Roma. 3687

FILI cotonati Peni, Mazzini El. Telefonare 872-254.

GROSSISTI Vendesi imballatrice plastica nuova Torsanti Milano per incapsulare o mettere tappi, bottiglie, capacità per tappi 25-30. Cam Cappellini, Mercatorum 4, Torino. 3688

LINGOTTI bronzo, fusi anticheggia, qualsiasi misura. Fronte consegna. Mazzoli, corso Vinzaglio 11, telef. 537-331.

LIQUIDO ottima occ. torni presse trapani, remote, bilanciati, saghetti, morse, punzonchi, TAT, San Secondo 37, Torino.

MOBILIERI falegnami, modernissimi acquisizione presa pneumatica impallinatura scorniciatura studio forme contenitore attrezzatture trucioli rifiuti legno. Massima economia grande pubblico, Carvalli, Macchine, Firenze. 3678

MOTORIDUTTORI, motori elettrici, autovetture, smerigliatrici, chiusi, costruzioni germaniche Siegbau. Gubernali, telefono 42-743. 674

OFFICINA artigiana con laterizi presse per trapelature, imbutitura lamiera, assume lavoro stampaggio medio grandi serie. Presso in commercio. Scrivere casella 1013, SPI, Torino. 1783

OFFICINA causa decesso liquida 3 torni, 1 trapano, attrezzatura banchi tre 1.800.000. Tel. 376-517. M.900

OSCHERIE industrie lucchini concorrenti zincolimato esagonine tropoli chiodo ottavo Cavallini, Macchine, Firenze.

VENDESI macchinario per cloro completo invitazione sulla legno compensato. Facilitazioni pagamento. Scrivere casella 6064, SPI, Torino. M1620

VINCO Bocciole, macchine cucire, maglieri, attrezzature lavorazione giubbe pelle, altri lavori, accessori, occasione. Telefonare 280-967. 1369

ARTIGIANATO L. 80 per parola

ARTIGIANO, sesta lavoro lordo, [illegible] meccanica precisione, serietà, premi notevoli. Telefonare 388-462. M2081

FALEGNAME con macchine, lunga esperienza [illegible] fabbrica, mese qualsiasi lavoro, citti preferm. Telefonare 755-010. L1410

OCCHIALI prodigiosi e Fenicoli a rondelle, [illegible] occasione vista, servizio cortese. S. [illegible] 42, L1674

RIMODERNIAMO alloggi, parvimentazioni, pavimentazioni, lucidature parcati, pavimenti, impianti riscaldi, opere murarie. Telefonatevi [illegible] F0797

SERIA azienda confezionerebbe abiti regalo lusso. Scrivere casella 6362, SPI, Torino. M2339

SOC. CAPITALI CESSIONE RILIEVI AZ. L. 300 p. p.

A banca di cinquanta finanziamenti su ipotecari e sanovelcoli. Donatelli Mario, via Goltelli 19, telef. [illegible] 312146

A buone condizioni cedesi causa chiusura grandioso centralissimo tre [illegible] in gestione azienda 276.000 effettivi Tratta [illegible], Nizza 1. 523

A impiegati e funzionari, pubblici e privati di una azienda, ciascuno in pochi giorni avuti rimborsabili in 10 rate. Minimo 60.000, massimo 500.000. Rappresentante diretto, esclusivo interessato datore di lavoro. Riservatezza. Vincenzo, via Pietro Micca 4, telef. 47-368. 653

A 5.500.000 cedesi deposito intimi redditizio 250.000 mensili sovrintegri magazzino ufficio. Telefonare 793-494.

ABBIGLIAMENTO bambini, avviatissimo, forte utile dimostrabile, cede 1 milione 500.000. Gabetti, Cardinal 133.

ABBIGLIAMENTO tessuti, confezioni, esportazione cuoio, cambiare capitalmente cessioni ribassi azienda negozi Torino e provincia. Stanno antiquo, riservatezza assoluta. Scrivere casella 4388, SPI, Torino. L1761

ACQUISTEREI a Torino macchinetta, torrefazione, attività giornali, pagamento contanti. Telefonare 871-479. 831

ALMA, San Frane. Assisi 1, cede bar ottima zona, forte lavoro, sentivi subito.

ASSUNTA [illegible] cedesi [illegible] agricoli, forte [illegible] subito, cause ritiro commercio cede. Gabetti, Via Emanuele 200. 660

AFFARONE centro industriale 10 chilometri Torino cedesi motivi salute negozio avviatissimo 200.000 trattabili con o senza merce. via principale, ampissime vetrine, licenza obbligatoriamente confezioni pellicceria confezioni, arredo negozio, alto completissimo 30.000. Telef. 530-703 ore 12-16. L3270

AFFARONE cedesi causa trasferimento centralissimo negozio articoli arredamento. Telefonare 48-819. 81541

AFFARONI avviatissimo 2.200.000 modernissima rivendita pane. Riva, via Massimi 1. 832

AFFIDIAMO gerenza bar supermercato trattoria bottiglieria, 40.000 giornaliere. Riva, via Massimi 1.

ALBERGO sul mare 30 camere servizi ottimo affare. Telefonare 753-741.

ALMA, San Franc. Assisi 1, cede cartoleria negozio grandioso e vetrine, redditizissimo. 653

ALSAZIANO 65.000 giornaliere assicurate, modernissimo, alloggio, cede 2 milioni 500.000 Gabetti, Vittorio Emanuele 200. 660

ALSAZIANO avviatissimo, cedesi causa malattia. Possibilità ritirarsi pensione. Riva, via Massimi 1. 832

**APP

Si sarebbe annegata la ragazza di Como

Particolari che inducono a pensare al suicidio - Ma perché si legò mani e piedi? - Quasi inspiegabili le ragioni del disperato gesto

Como, giovedì sera.

Ieri pomeriggio, verso le 17, i carabinieri di Lambrugo stavano compiendo uno dei soliti servizi di pattuglia quando, giunti in località Ceresa di Nibionno, hanno improvvisamente scorto un corpo umano galleggiare nelle acque del Lambro, vicino alla riva. Si trattava del cadavere di una bella ragazza, che poteva essere recuperato e identificato poi per quello di Maria Ricci di 22 anni, nata a Landinara di Rovigo, e residente a Vedeggio, un paesetto in provincia di Milano a brevissima distanza dal confine della provincia di Como.

Al momento del rinvenimento il cadavere presentava le mani legate con una striscia di lana e i piedi legati con un paio di stringhe.

Il corpo della poveretta è stato composto nella camera mortuaria del cimitero di Nibionno.

E' stato accertato che la ragazza, tessitrice presso uno stabilimento di Carate Brianza, era scomparsa da casa la sera prima, martedì. Il particolare delle mani e dei piedi legati potrebbe far pensare subito a un orribile delitto. Le prime risultanze dell'inchiesta accrediterebbero invece la tesi del suicidio. Nessun elemento sarebbe infatti finora emerso per corroborare l'ipotesi del delitto. La ragazza si sarebbe legati i piedi e le mani e quindi si sarebbe gettata in acqua, annegando. Questo gli inquirenti hanno dedotto dopo aver esaminato come sono stati eseguiti i legamenti.

I piedi della ragazza erano legati con stringhe tolte dalle scarpe e i nodi non apparivano stretti. Le mani poi erano fissate da una scarpetta di lana che non era stata annodata, tanto che al momento del ritrovamento del cadavere apparivano sciolte, ed era rimasta attorcigliata attorno al polso destro, mentre il sinistro era ormai libero. Inoltre presso il luogo del macabro rinvenimento, sulla riva è stata rinvenuta una borsa contenente una bottiglia di grappa vuota. Si pensa che la ragazza, decisa a togliersi la vita, prima di gettarsi in acqua, abbia bevuto il contenuto della bottiglia.

A Nibionno si è recato ieri sera il procuratore della Repubblica dott. De Simone, accompagnato dal prof. Nazzari, primario di anatomia e patologia dell'ospedale di S. Anna. Il prof. Nazzari ha provveduto ad effettuare un prelievo di sangue per stabilire la percentuale alcolica del corpo della vittima non sono state riscontrate ferite od ecchimosi. Oggi, comunque, il prof. Nazzari procederà all'autopsia.

Le autorità inquirenti, dopo le prime risultanze dell'inchiesta, propendono come s'è detto per il suicidio, pur non escludendo la possibilità di un delitto. I carabinieri di Lambrugo di Bevana e della squadra di polizia giudiziaria di Lecco stanno svolgendo accurate indagini per poter fare completa luce sul misterioso e singolare fatto.

Intanto due fratelli della ragazza e il fidanzato, che saranno proceduto al riconoscimento avrebbero dichiarato di ignorare per quali motivi la ragazza si sarebbe indotta all'insano gesto.

Il celebre soprano americano Maria Davy fotografata a Napoli ove si trova per interpretare al San Carlo l'opera «Conchita» di Riccardo Zandonai

Piacevole ed intelligente la terza puntata del "Mattatore„

Gassman ha dato tutto se stesso in una lieta scorribanda musicale

L'attore si è prodigato per centodieci minuti impegnando anche i muscoli in una frenetica pantomima - La tv non ha badato a spese: due collegamenti esterni, di cui uno con Parigi - Dall'«Otello» al jazz fino ad una maliziosa conferenza stampa con le ugole d'oro della canzone italiana

Per la terza puntata del «Mattatore» c'è la Rai-tv, né Gassman hanno badato a spese: due collegamenti ed il più suggestivo con Parigi; un Gassman deciso a dare, «per la buona causa» tutto di sé: anche i muscoli messi a dura prova da una pantomima frenetica. Ieri sera, come le altre volte, il «Mattatore» è stato vario, piacevole e intelligente. I soliti difetti: un po' sopravvalutato, poco comprensibile al vasto pubblico. Accusa qualche debolezza quando il *matador* non è in scena.

Nota scorribanda fra i pezzi grossi della musica, primo segno di buon gusto. I veri «grandi» Gassman non li ha tirati in ballo: si è calato per quaranta secondi nei panni di Bach, ha fatto vedere il bambinetto Mozart, gli altri li ha mostrati in effigie: tanti bei busti di Rossini, Verdi, Wagner, della Pavlova ecc. (per fortuna, sì è cosa rara, sa fino a che punto si può arrivare con la farsa). Ultimo busto: un cantante barbuto che si spaccia per russo; si chiama Ciccillo ed è nato a Pietraperzia (prov. di Enna). Chi ce lo ha sulle spalle è un giovane direttore di teatro (trisnipote di uno che a suo tempo trasse gloria dal giovane Wolfango. Come gli sia venuta la mania di un diario del teatro: espediente per legare insieme i quadri).

Il tenore è sfinito, quando va in scena lo accolgono a pomodori; unico sostegno una compagna sulla via del tramonto ed una specchia senza limiti. Si fa chiamare dagli uni «maestro», dai più «commendatore»; nell'ultima scena dell'*Otello*, geloso della giovane cantante la strozza sul serio. La partner di Gassman è Rosanna Carteri. Canta con una deliziosa mimica; Otello le risponde come sa e può.

D'improvviso la scena muta: Gassman è nel suo genere, recita dall'*Otello* di Shakespeare, la Carteri deve stargli dietro: con un filo di voce ed una terribile paura pronuncia le estreme parole di Desdemona. Poi, il delitto. Con la faccia dipinta di nero l'assassino fugge.

Si rifugia fra i negri di New Orleans. Siamo nel 1925, si diffondono i blues. «I mattatori, fra questa gente, sono più sommessi: tipi fra predicatori e cantastorie», dice il commento. Gassman, in camicia bianca, calzoni alti e stretti e bretella, recita «Il silenzio» dall'Antologia di Spoon River di Edgar Lee Masters.

Il solito impresario (l'ottimo Paolo Ferrari, valida spalla del protagonista) illustra i due grandi momenti del *jazz* adulto: il *jazz* caldo e freddo. Brillanti esecuzioni della Roman New Orleans Jazz Band, gran finale con la scatenata parodia di Lionel Hampton. Gassman si prodiga: le trovate escono fuori a ripetizione: il *matador* è saltimbanco ed equilibrista. Offre doppi salti mortali e fa un tamburo fa uscire una bianca colomba. Che importa se limita vecchie e celebri «comiche» del cinema?

Finito con il *jazz*, si va a Parigi. Rapido collegamento, gli spettatori sono a Montmartre sulla piazza del Moulin Rouge; passano le auto ed i vecchi tram della città. Magali Noël ed un partner eseguono il loro spettacolino di canzoni. Pierre Dudrez (autore del «Carnet del maggiore Thompson» e di «Vacances») intervistato da Gassman, racconta come gli capitò un giorno di trovarsi insieme ad un accademico di Francia e fer la guardia alle toilette di un altro music-hall famoso, l'Alhambra. Gassman, che conosce male il francese, incespica un poco nella traduzione (sulla di grave: lui ne beve l'italiano). Lo scorcio parigino non vale molto, eccetto la prima fulminea immagine della città notturna.

Ritorniamo a noi: eccoci ad una conferenza stampa con Adriana Serra intervistatrice. «Cosa pensate della canzone italiana?». La domanda è rivolta a Nilla Pizzi, Toni Dallara, Mario Ruccione, Claudio Villa e Michela Gaidieri. Gassman assiste (in ventaglia), saluta la «regina Nilla» e, imperdonabile mancanza, pare dimentichi il «reuccio» Villa. Caffè evitato a tempo. «Stai pure comodo» risponde Claudio con tono benevolo. Il processo è rivolto non alla canzone ma al Festival di Sanremo. La Pizzi protesta contro l'invasione delle canzoni straniere. «Mai scelta è stata tanto infelice e commissione tanto incompetente», dice Ruccione del Festival. Toni Dallara, considerato il miglior «urlatore» della piazza, esprime faticosamente una preghiera al proprio colonnello (è militare) perché gli lasciasse cantare un po' l'ugola; Gaidieri auspica tempi migliori; Claudio Villa declama i giornalisti che parlano male di lui: «gente in blue jeans che beve all'americana». Gassman li lascia parlare: malignamente si diverte.

Torna di scena il direttore del teatro: i tempi sono mutati. Non conviene più fare l'impresario; abbattuto il vecchio palcoscenico, al suo posto il giovane ha costruito un graticcio e aperto un bar. Per chi, come lui, ha la musica nel sangue ci sono il juke-box e le soprattutto canzoni di Paul Anka, Giovanni Sebastiano Bach risorto si guarda attorno estasiato e, dopo aver inutilmente offerto ai barista trasteverino una «passacaglia» o una «ciaccona» comprende che è l'ora di mutar genere, di dare alla rivista.

Ultima scena: un collegamento con Biella dove Anna Maria Ferrero ha portato *Irma la dolce*. Duetto d'amore a distanza fra i due attori. A cantare è più brava Anna Maria, poiché l'impavido Gassman è smorzato come uno scolaretto. Con il volto di Anna D'Amico, la più recente matadora, si chiude lo spettacolo. Durata: centodieci minuti. Ci permettiamo, Gassman, un amichevole suggerimento: faccia la sua trasmissione più breve, aggiunga qualche didascalia alle sue gag. Ci crede tutti tanto eruditi?

m. a.

Vittorio Gassman tra i suoi attori di jazz in un momento della trasmissione di ieri sera de «Il mattatore»

Protesta di giornalisti contro Claudio Villa

Roma, giovedì sera.

La presidenza dell'Associazione della stampa romana ha telegraficamente protestato presso la direzione della Rai-tv per l'inqualificabile linguaggio tenuto dal cantante Claudio Villa nel corso della terza puntata dello spettacolo televisivo «Il mattatore» ed ha chiesto che sia concesso ai giornalisti di poter controbattere dallo stesso video le accuse del cantante.

In realtà non poca sorpresa hanno suscitato, anche fra la massa degli spettatori, le parole pronunciate dal Villa il quale ha tra l'altro tenuto a far sapere che l'unico motivo per cui non è riuscito a portare al successo finale alcuna delle canzoni da lui presentate a Sanremo consiste nel non avere gli organizzatori e le case editrici lasciato biglietti d'ingresso per i suoi seguaci: di essere in attesa di una nuova macchina americana «lunga di qui a leggio»; e concludendo perciò con un non troppo ordinato «me ne frego» rivolto ai suoi critici.

Molti giornali commentano stamane duramente non tanto le critiche alle critiche quanto appunto il linguaggio con cui esse sono state pronunciate dal Villa.

I "PAROLIERI„ DELLE CANZONI A SUCCESSO

Alla Sisal delle fiabe vincono applausi e milioni

Le molte sorprese di un mondo inesplorato - E' difficile superare gli scogli del "mascherone„ - Ispirazione, mestiere ed arte di evitare gli ostacoli - La fortuna non bacia tutti in fronte

Milano, febbraio.

«Tra i tanti dilla canzoni, come scoprirne uno che meriti un milione, se è già tanto difficile trovarne di quelli che valgono più di due soldi?».

Questa battuta, tipico esempio di feroce malignità, fece il giro degli ambienti della musica leggera, quando, alla fine del mese scorso, venne annunciato l'originale iniziativa di Salvator Gotta e di un gruppo di letterati suoi amici: l'istituzione del premio di un milione da assegnarsi ogni anno alla canzone che sia da ritenersi la più bella per la qualità delle parole.

Il premio racchiude in sé un'idea poco meno che rivoluzionaria. Per il fatto stesso di essere stata inventata, agita le acque stagnanti di antichi pregiudizi; scardina la generalizzata convinzione assiomatica che trova la sua più efficace espressione nelle seguenti (inglesi) battute di dialogo:

— E' vero che le parole delle canzoni sono sempre brutte?

— No, non è vero: qualche volta sono orribili.

Salvator Gotta ed i suoi amici, consciatori delle segrete alchimie che stanno alla base dei grandi successi di pubblico, hanno probabilmente analizzato con intelligente pazienza i testi delle canzoni che seppero conquistare il favore delle moltitudini, e giunsero nella convinzione che la fatica dei parolieri merita di essere incoraggiata. L'iniziativa ha già ottenuto un risultato: ha acceso la curiosità dell'uomo della strada sul conto di un mondo quasi del tutto ignoto, quello appunto dei parolieri. La gente si chiede chi siano questi taumaturghi contemporanei, che riescono a far ripetere a milioni di persone in ogni parte del mondo come: «...tran, tran, tran — un cantilena qua».

A sfogliare i canzonieri si incontrano tali e tanto bizzarre poetiche, luna che cantano, cioè che sospirano, mari che incendiano il cuore, soli che spengono in passione, neve che attizza la speranza, ecc. da giustificare la domanda: «Dove diavolo dunque hanno imparato queste cose?». In alcuni brevi capitoletti, nell'intento di appagare la curiosità del pubblico, riassumiamo le principali scoperte da noi compiute nel mondo dei parolieri.

SONO TUTTI DOTTORI — *Anche questa professione, come tutte le altre, presenta una notevolissima varietà di autori: ci sono gli ottimi, i medi e gli... altri; taluno si può senz'altro affermare che tra quelli che vanno per la maggiore, i laureati prevalgono. Ci sono parolieri che hanno addirittura conseguito due lauree. Tale è il caso di Gian Carlo Testoni, dottore in scienze politiche e in legge. Tuttavia, fin dagli anni dell'Università, quando a pieni voti superava esami a ritmo accelerato, era attratto dalla letteratura più che dal giure e dalle leggi della statistica; il che del resto è naturale nel nipote del poeta e scrittore Alfredo Testoni, al quale la città di Bologna ha dedicato una strada.*

Chi conosce questo notizia è indotto a leggere con maggiore attenzione e soprattutto con imparzialità i suoi "successi", da «Grazie dei fiori» a «Bacio innamorato», da «Adoramì» a «Io sono il vento», da «Due teste sul cuscino» a «La barca innamorata» dove s'incontrano versi di sapore leopardiano, come: «Sotto quest'immenso cielo — si perde solitario il cuore»: accenti poetici che, insomma, dimostrano come Salvator Gotta non sia uno sciupone, quando si ripromette di distribuire grossi premi ai parolieri.

FLIRTANO CON LE MUSE — *Testoni, uno dei grossi calibri nell'industria dei testi per musica leggera, è tra i più agili nel resistere alla tentazione della solatteria. La verità è che egli ha un impegno d'onore verso se stesso. A somigliarsi di parecchi suoi colleghi, egli farta con le muse. Proprio l'altro mese, l'editore Schwarz di Milano, noto per la severità con cui difende il livello delle sue collane, pubblicava: «Non qui, non oppi», raccolta di poesie di Gian Carlo Testoni.*

Un nuovo libro di versi sta per pubblicare anche Umberto Bertini, egli pure un "big": autore di quel «Tutte le mamme» che trionfò al Festival di Sanremo nel 1954, e di dozzine di altri pezzi cantati in tutto il mondo. Procuratore di notaio prima di diventare paroliere, egli si fece notare assieme giovanissimo quale poeta dialettale romano: ogni anno conseguiva un premio nelle gare della popolare festa di S. Giovanni. Appunto questi successi letterari richiamarono su di lui l'attenzione di un grande editore musicale milanese.

Poetessa fin dalla adolescenza è Kiri (Ornella Ferrari), autrice di molti titoli fortunati, come «Zucchero e pepe», «Tu sei del mio paese», «La luna è un'altra luna». Anche nelle composizioni di questa autrice si notano mire ambiziose: a Milano nelle sere di Galleria del Corso, la grande mecca di cantanti, divi, poeti, musicisti, agenti teatrali, Kiri è nota per l'ostinazione con cui, resistendo alle pretese dei compositori, difende un verso o un aggettivo, a lei cari per freschezza poetica. Chi, incuriosito da coloriti indizi, approfondisce le indagini, scopre la seguente verità:

SI NUTRONO DI CLASSICI — *Ci sono consensi che inducono a riflettere: «Questo è il "Segretario galante" tradotto in versi». E invece molti parolieri cercano il proprio sostentamento nelle pagine dei classici. Tra gli innumerevoli esempi che si potrebbero citare ne scegliamo uno torinese: Leo Chiosso. E' laureato in legge, ma fin dall'adolescenza le sue aspirazioni sono rivolte alla musica. E' coetaneo di Fred Buscaglione: dall'età di quattordici anni sono amici e... compagni di viaggio nel mondo della canzoni. Di Leo sono noti «Dimbalabdel» (lanciato da Gino Latilla), e parecchi testi scritti per Van Wood; ma la produzione prevalentemente piacosa che gli dà la notorietà, ha un curioso movente. Egli stesso spiega: «Scrivo "Che bambola", "Eri piccola" e le altre composizioni amorfiche per sottrarmi all'umiliante compito dei testi di falsa passionalità». Egli qualificati ora «troppo intelligenti».*

UN TIRANNO LI FA SOFFRIRE — *Delicati poeti che vorrebbero scrivere soltanto limpidi versi, soffrono le pene dell'inferno sotto la sferza di uno spietato tiranno che li costringe a scrivere per ed poesia che gli editori musicali gli rifiuterebbero, qualificandola «intellettuale»; il M° Angelini, suo amico e consigliere, lo incita a non abdicare, manifestandogli la convinzione che un giorno conquisterà un successo più vero e più vasto, proprio con i testi*

ge o firmare frasi a singhiozzo: «Che dolor! — Che dolor! — Provai nel vederla partir! — Quanto amor — quel treno mi seppe rapir!». Il tiranno consiste nell'imperativo delle esigenze ritmiche. Il paroliere riceve dal musicista il «mascherone», vale a dire uno schema come questo: «Trenta — trenta per tre per tre — trenta — tre per quarantatre — trenta per tre quaranta — tre per tre tre per tre per tre». Il «mascherone» è accompagnato dalla scoraggiante preghiera: «Mi raccomando; sii sentimentale». Pare già un miracolo quando da una falsariga come quella ora citata possa nascere: «Donna — tutto si fa per te — tutto — par di rivivere te. — Tutto per un amerissa — per me si... per un no... per te». Di tanta sciattezza sono capaci i migliori, nel caso ora riferito, Garinei e Giovannini.

FANNO TUTTO DA SE' — *Non di rado l'autore dei testi non si propone neppure di superare le tremende difficoltà, sviluppare un'idea pilotando la frase fra gli scogli del ritmo; ricorre all'espediente di ripetere, senza quasi legarle assieme, alcune poche parole suggestive: baci, rimpianto, amor, per te, per te amor, ecc. La praticità del sistema ha avuto successo inducendo un certo numero di compositori intelligenti a rinunciare al paroliere: fanno tutto da sé. Alcuni superano brillantemente la prova, altri riescono a essere non peggiori di taluni parolieri. Tra i musicisti autori di testi si possono citare il M.o Giovanni D'Anzi (che da un paio d'anni è anche pittore), Mucchio, Totò, Rascel, Pino Calvi, ecc. Il cantare canzoni incita al poetare, e infatti Bruno Pallesi e Carletto Dapporto sono divenuti parolieri.*

ORO E ALLORO — *E' vero che lo scrivere testi per musica leggera sia una professione che dà rapidamente la ricchezza? Abbiamo rivolto la domanda a un parolieri famosissimi, Armando Costanzo, autore del testo di Fantastico, successo europeo del '58, di No, Pierrot, e di parecchie altre canzoni che conquistarono il favore del pubblico. Non è un dilettante: prima di scrivere testi, ha cantato nell'orchestra Barzizza. Eppure egli, con tutta franchezza, dice che le canzoni danno oro soltanto a coloro che sono bene «ingranati» nei più importanti organismi industriali dell'editoria musicale. Soggiunge: «E' una fortuna che io abbia continuato a praticare la professione di progettista di carrozzerie di auto, intrapresa quando ancor di fare il cantante. Il parolieri ha diritto a tre ventiquattresimi del provento della canzone, e al 10 per cento sulla vendita dei dischi. Ma soltanto chi ha molte diecine di canzoni in circolazione può fare assegnamento su notevoli incassi».*

Ci sono parolieri che in un paio di decenni di attività hanno scritto più di mille canzoni, azzeccando parecchi successi mondiali. In tutti casi, è valido il detto «Il silenzio è d'argento: le parole, d'oro».

Furio Fasolo

La ventiseienne Silvia Monelli, la bellissima attrice che ha tentato di togliersi la vita a Milano

GLI ACCERTAMENTI DELLA POLIZIA SUL DISPERATO GESTO DELL'ATTRICE

Un litigio per futili motivi è all'origine del tentativo di suicidio compiuto dalla Monelli

La giovane non voleva che il Medugno, con il quale conviveva, andasse ad abitare con un amico dopo che egli avesse raggiunto a Biella la compagnia Dapporto - La gelosia e una crisi di nervi l'hanno spinta alla drammatica determinazione

Milano, giovedì sera.

Silvia Monelli, l'attrice ventisettenne del teatro e della televisione che, come è noto, fra martedì e mercoledì ha tentato il suicidio ingerendo una forte dose di barbiturici, ha trascorso una notte agitata nella stanzetta dell'ospedale di Niguarda dove è stata ricoverata. Silvia tuttavia si salverà. Ha superato lo stato di coma in cui era piombata dopo il tentativo di suicidio e le sue condizioni denotano un continuo miglioramento.

L'inchiesta della polizia ha accertato che all'origine del drammatico gesto vi è un esaurimento nervoso. Non vi sarebbe, infatti, altra spiegazione al tentativo di suicidio, perché la lite che la giovane aveva avuto con Gian Luigi Medugno — l'uomo che con lei conviveva — è risultata motivata da troppo futili motivi. Silvia Monelli cioè non voleva che Gian Luigi andasse a vivere con un amico dopo che lei si fosse recata a Biella per raggiungere la Compagnia di Carlo Dapporto. L'attrice molto innamorata del Medugno era anche (dicono gli amici) piuttosto gelosa. Di qui la crisi di nervi che l'ha spinta alla drammatica determinazione.

Gian Luigi Medugno e Silvia Monelli abitavano insieme dall'estate scorsa, ma si conoscevano da più lungo tempo. Silvia Monelli è un nome d'arte: in realtà l'attrice si chiama Carmen Belmonelli. E' nata a Messina 26 anni fa. Un giorno capitò a Milano in cerca di fortuna, attirata come tante altre ragazze dal miraggio della metropoli. E' una bella bruna, alta, dal viso dolce. Sapeva anche ballare e recitare. Dopo qualche tentativo in ristoranti ed entrare nella tv dove ottenne dapprima qualche particina di contorno e poi a mano a mano parti più impegnative, che le consentirono di sperimentare con buoni risultati il teatro di prosa.

Durante la carriera artistica, Silvia Monelli incontrò Gian Luigi Medugno. Ora il giovane lavorava nell'industria di una fonderia milanese e conduceva una vita normale. Dopo un periodo di fatanza amicizia Gian Luigi e Silvia erano andati a vivere insieme presso una pensione di via Cerva 30. Parlando della loro unione essi dicevano spesso che presto l'avrebbero regolarizzata con un matrimonio. Sembrava che andassero molto d'accordo. Il Medugno lavorava e la Monelli era costantemente alla ricerca di nuova scrittura radiofonica.

Martedì sera la coppia si ritirò verso la mezzanotte nella propria stanza senza che nulla, almeno in apparenza, rivelasse motivi di contrasto. Circa mezz'ora dopo Silvia usciva dalla stanza per recarsi al bagno, dove ingeriva venti pastiglie di Veronal. Poi si recava in cucina e ad una delle direttrici della pensione, che stava riordinando le stoviglie, diceva con tono estremamente laconico: «Mi sono avvelenata».

L'attrice Silvia Monelli all'ospedale Niguarda di Milano, ove si trova ricoverata (Telefoto)

Una madre strappa la figlioletta alle fiamme

Rovigo, giovedì sera.

Maria Bernardinello, una bimba di quattro anni abitante a Canaro, è stata protagonista di un drammatico episodio che poteva avere ben più gravi conseguenze. Essa mentre si trovava accanto al focolare, eludendo la sorveglianza della mamma spostava alcuni tizzoni e le fiamme le si appiccavano alle vesti e ai capelli. Alle disperate grida della piccina, la madre con prontezza riusciva con una coperta a soffocare le fiamme. La bimba ha riportato solo leggere ustioni.

A. BORGHI e C. S. A.
VIA CERNAIA, 16 - TORINO
avvisa la Sua Spettabile Clientela che continua l'annuale vendita straordinaria
SCAMPOLI
DI TESSUTI PER ARREDAMENTO
TENDAGGI - TAPPETI

(Continua dalla pag. 4)

PUBBLICITA' ECONOMICA
(VIA SAN TOMASO N. 23)

ALBERGHI E STAZIONI CLIMATICHE L. 100 p. p.

LOANO. Pensione Villa Serena, Televisione, giardino, litsole per svernare. Interpellateci. 2206
LOANO soggiorno primaverile pensione familiare Lire 1000, trattamento signorile. 364-364. G1243
PARADISE, Albergo Esperia, tel. 77-155. Riscaldamento centrale. Televisore. Ultimo trattamento. 2733
PARADISE Hotel Eden, tutte camere con bagno, riscaldamento centrale. Pensione 2000 lidia compresa. 432
PARADISE, Pensione Lauro, tel. 77-553. Locali riscaldati, ottimo trattamento. Interpellateci. 1609

COLLEGI ISTIT. SCUOLE L. 100 per parola

ALL'ISTITUTO Stenografico Ditta pacifica preparazione impiegati. 2 sezioni inizio mesi diurni, serali. Informazioni via Roma 254. Telef. 50-354. 1692
ALL'ISTITUTO Tagliene, via Vagnone 71 corsi qualifica autisti meccanicisti ed elettrici. disegno per carpenteria.
ASPIRANTI buon impiego frequentando contabilità meccanizzata, stenografia, dattilografia, computisteria, paghe. Istituto Greglia, Carmelo 22. 933
SCUOLE... Ditta ogni contabilità meccanizzata, paghe, computisteria lavorazioni preparazione esami. P0830
COMPOSITORE Rivista nuovi, rapidi corsi su lavori, paghe, meccanico stellitica; programma illustrato gratis. Via Cavour 1. 1896
LINGUAPHONE di Londra vi abilita a perfezionare vostra conoscenza lingua inglese. Dettagli e lezione prova gratis da Linguaphone. Scrivere casella 195 T. SPI. Milano. 2052

LEZ. TRADUZ. PARTIC. L. 70 per parola

DATTILOGRAFA munita macchina scrivere assume lavori copiatura. Telefonare 384 561 mattino. L2026
DIPLOMATA lingua inglese impartisce accurate lezioni. Corrispondenza Modulo. Telefonare 668-262. M2068

DOMESTICHERIA offre impiegate decorate esperienza metodi moderni, organizzazione produzione automazione. Scrivere casella 5042, SPI. Torino. L2279
DISEGNATRICE rilevasi perito arredamento facendo eventuali esclusivo lavori ingegnere disegno. Telefonare 62-149.
DOTTORE in legge, specialista campo fiscale tributario, assume qualunque consulenza, amministrazioni, tenuta libri paga, corrispondenza, atti private. Scrivere casella 5048, SPI. Torino. F1418
ESPERTA ragioniera praticissima contabilità, paghe, contributi, assume lavoro domicilio. Telefonare 780-742. F1355
FRANCESE diplomato Università Grenoble, lezioni, preparazioni, esami. Telefonare 595-154. M2329
LAUREATO matematica, lezioni ripetizioni, tradizioni. Scrivere casella 9027, SPI, Torino. G1444
OFFRESI pratica generale ufficio, dattilografia, stenografia, lavoro svolgersi casa propria, [illegible] casella 5111, SPI, Torino. L3106
RAGIONIERA eseguisce contabilità paghe traduzioni tecniche letterarie dal francese. Scrivere casella 5042, SPI, Torino.
RAGIONIERE offresi amministrazione condominii case proprietà individuali. Telefonare [illegible]. L3041
SIGNORINA trentenne, seria, offresi domicilio. Scrivere casella 6216, SPI, Torino. M2297
STUDENTE impartisce ultimo anno liceo impartisce lezioni latino matematica, media giornale. Telefonare 511-020.
STUDENTE [illegible] scuola medie, esami di maturità. Telefonare 555-257.

CAMERE MOBIL. PENS. L. 70 per parola

A distinto stabile bella unica camera, completa zona Fiorito-Rossini. Telefonare 776-474. F2663
A soli [illegible] bella camera mobiliata in signore nuovo centrale lussuosissimo offre signora sola o un sol compagnia. Scrivere con referenze casella 5132, SPI, Torino.
A stabili attigui camera e cucina due letti, comodità, servizio. Telef. 536-375.
AFFITTASI [illegible] centralissimo grandi ritrovi, tutte comodità. Telefonare 524-984. F1520
AFFITTASI bella semindipendente due letti zona P. Susa. Telefonare 56-248. L3208

(Continua a pag. 6)

NOTIZIE PER LE DONNE

Retrivi e egoisti gli uomini svizzeri?

Hanno rifiutato il voto al sesso gentile - Non linciamoli: forse non hanno tutti i torti

Tratto di una conversazione avuta in Svizzera con un uomo che ha detto «no» al voto delle donne. Nome: George Sabroé. Anni: 41. Professione: autista. Sposato.

— Dunque, in Svizzera le donne continueranno a essere private del più elementare diritto civile: il suffragio. E poi si dice che è un paese democratico.

— (Toccato nel vivo). Ringraziamo il cielo. Ci mancava che cacciassero il naso nella politica. A noi, poveri uomini, che cosa resterebbe?

— Ma che cosa temete: che trascurino i figli e il marito per occuparsi del partito?

— Le nostre donne? Sono le più casalinghe del mondo. Su questo punto, stanno da dire: la casa, i figli e il marito sono in cima ai loro pensieri. Dove si trova una casa meglio amministrata, più calda e confortevole che nel nostro Paese? E dove i bambini sono oggetto di più assennate cure da parte della madre? Quanto a essere mogli ligie e fedeli, nessuna donna le supera: trovate un uomo che le sposi, non le molliano più. Sono delle moraliste, delle puritane...

— Ma allora, non meritano il voto? Saprebbero usarlo con senso ed esperienza, mi pare.

— Altroché. Fin troppo. Avete mai sentito parlare delle «Frauen Vereinigungen»? Nelle città del Nord, queste associazioni femminili sono così potenti da dettare legge nelle locali amministrazioni, anche a dispetto degli uomini democraticamente eletti a tali uffici. Pensate che quelle fiere donne sono riuscite a imporre la chiusura di tutti i locali pubblici a mezzanotte. E non sono soddisfatte. Adesso si battono perché le scuole si addormentino alle undici. Ancora un po' ci coricheremo tutti con le galline.

— Se non sbaglio, questo è il punto cruciale della questione.

— Brava, avete indovinato. Il fatto è che noi, uomini svizzeri, siamo dei bonaccioni. In casa, come avrete compreso, non abbiamo molta autorità. Moglie fedele, calore domestico, tutte belle cose. Ma a noi piace tanto uscire alla sera a fare quattro chiacchiere al caffè con gli amici. Niente di male, capite. Si parla di politica, si alza un po' il gomito. Per divertirci.

— Ah! Per divertirvi! Che cosa? La moglie?

— Perbacco, non fatemi dire una cosa simile. Diciamo: per ricordarci che siamo uomini. Quando siamo tra noi, possiamo ancora illuderci di avere i pantaloni.

— Va bene: ma che c'entra tutto questo con il voto alle donne?

— Diavolo, è così chiaro che un cieco lo vedrebbe: intanto cominceremmo subito subito col fare chiudere tutti i locali pubblici e vietare la vendita del nostro buon vino nazionale. Qui da noi, basta che mille persone si mettano d'accordo e presentino una petizione all'autorità cantonale, perché i cittadini vengano chiamati alle urne a dire il loro parere. Le donne, che sono numericamente superiori agli uomini, avrebbero sempre la maggioranza. Ma, consideriamo pure il minore dei mali. Una volta che abbiano ottenuto il diritto di chiacchierare di politica, con che scusa le lasceremo a casa la sera? Vorrebbero venire al caffè anche loro. E addio allegria, addio bicchierate, addio pantalaccini.

— Mi avete quasi convinta. Abbiamo il voto alle donne.

— (Con un sospiro) Grazie. Ma non prendetevela, se non mi rallegro troppo. Noi svizzeri non ci facciamo illusioni. Abbiamo vinto una battaglia. Ma la guerra è già fin d'ora perduta. E adesso scusate, devo scappare. Mia moglie mi aspetta a casa. Non vorrei rattristarla col mio ritardo...

* *

LA SIGNORA DEGLI INTOCCABILI

1947. Camerun. Stagione delle piogge. Una jeep si ferma davanti a una baracca mezza demolita, a N'Den, deposita una donna bianca e la sua valigetta, riparte. Mademoiselle Prost è sola, di fronte a quella che d'ora in poi sarà la sua casa. Ha poco denaro con sé, alcuni medicinali, un microscopio. Intorno, la foresta vergine. Un mese dopo, la raggiungono un'infermiera e una levatrice. Nella baracca, consolidata alla meglio, vi sono già tre bambini lebbrosi. Mlle Prost li affida alle sue aiutanti e parte per una visita al territorio su cui ha deciso di stendere la sua ala pietosa: un paese grande come mezza Italia. Si ferma a ogni villaggio, indaga, prende appunti. La situazione è sconfortante: il 7% della popolazione è contaminato. Ovunque chiede se nessun malato è sparito dal villaggio nei giorni precedenti il suo arrivo. La risposta è spesso positiva. Allora Mlle Prost va a cercarlo nella foresta, dove la tribù lo ha abbandonato, lo riporta al villaggio e segnala il suo caso al Ministero della Sanità del Camerun. Non riparte, finché non siano venuti a prenderlo con l'aereo speciale, per trasportarlo ad un lebbrosario.

Si accorge poi che in molti bimbi contaminati, la lebbra non apparirà che dieci o quindici anni più tardi. Sarà troppo tardi, per salvarli. Bisogna sottoporli all'iniezione bimensile di vaccino e rinforzarli con un vitto sano. Il suo rapporto scuote le autorità locali. A N'Den cominciano ad arrivare aiuti. Si costruiscono altre baracche, si apprestano lettini.

Sono passati poco più di dieci anni. Ora la signorina Prost regna su una comunità di lebbrosi composta di 150 invalidi adulti, 110 bambini, dieci infermiere, un medico e un educatore il cui compito è di insegnare a leggere e a scrivere ai ricoverati. La fama di Mlle Prost ha raggiunto i più sperduti villaggi. La chiamano «la signora degli intoccabili».

Laura Bergagna

La giovane Maria Grazia Falciani, di Chianciano Terme, accordisce questa sera sui quattro Vangeli

QUESTA SERA SUI TELESCHERMI IL GIOCO DEI QUIZ

La condanna di Lascia o raddoppia annunciata dal direttore dei programmi tv

Indiscrezioni sul colloquio decisivo tra il dott. Pugliese e Bongiorno - Confermata per giugno la cessazione della popolare rubrica - Le materie degli esordienti: cinema americano; i quattro Vangeli - Ancora rinviata la finalissima di "Sfida al campione,,?

Dal nostro corrispondente

Milano, giovedì sera.

Dunque, para proprio che ci siamo. Fra poco più di tre mesi «Lascia o raddoppia» chiude i battenti. Sembrava che questa eventualità non dovesse più verificarsi, dopo le decine di annunci di chiusura immediata seguite da altrettante smentite. Stavolta, invece, sarebbe quella buona.

Siamo in grado di ricostruire il colloquio avvenuto otto giorni fa, e più precisamente mercoledì della scorsa settimana, fra Mike Bongiorno e Sergio Pugliese, direttore generale dei programmi tv. Pugliese era di passaggio a Milano e non appena giunto negli uffici della televisione milanese, in corso Sempione, per prima cosa convocava il presentatore di «Lascia o raddoppia». Mike sapeva che c'era in ballo qualcosa. Lui stesso, circa un mese addietro, aveva fatto presente alla direzione generale della tv che stava avanti con il telequiz, mantenendo sempre la vecchia formula, ma una cosa gli sembrava impossibile. Bongiorno aveva formulato delle idee e, recandosi all'appuntamento con Pugliese, pensava appunto di dover unicamente affrontare una discussione riguardante la un'altra proroga.

Chiudiamo la parentesi e torniamo a Mike. Pugliese lo accolse con un sorriso e gli disse: «Ho studiato le modifiche che lei ha proposto per rendere viva la trasmissione. Avrà quello che desidera. Lei ha suggerito, per potere giocare con più esordienti, di ridurre le domande della prima serie a quattro o cinque; purtroppo non possiamo, perché la legge è ferrea e, una volta approvato un regolamento come quello del telequiz, è più facile farne un altro che modificarlo. Ma lei avrà l'orchestra che desidera, avrà la possibilità di convocare molti esperti d'ogni e potrà svolgere, alla fine della trasmissione, "l'aperitivo" come meglio crede».

Bongiorno, che ascoltava attentamente, a questo punto ribatteva: «Ma la trasmissione quanto durerà ancora?». E allora Pugliese «sparava» la sua sorpresa. «Avremmo ormai deciso di chiudere a giugno, a meno che le variazioni suscitino un'ondata di entusiasmo popolare tale, da suggerire un'altra proroga. Chiudiamo la rubrica a giugno; prendiamoci tre mesi di tempo per studiare un nuovo programma e lanciamolo in ottobre. Lei cominci a pensarvi fin d'ora. Vorremmo una cosa sul tipo de Il gonfaloniere, la rubrica radiofonica che lei stesso dirige da qualche mese. Qualcosa con molta gente, molto colore, molto movimento. Va bene?».

Si dice che Bongiorno sia rimasto tanto sorpreso, da rispondere soltanto «Va bene». Ora, però, si è ripreso e sembra che stia già pensando con tutte le sue forze al nuovo programma da lanciare nel prossimo autunno.

Frattanto, in attesa della sua ennesima fine o della sostituzione, il telequiz giocherà. Il suo programma prevede quanto sono un paio di esordienti, due concorrenti in cabina, all'ostacolo da 640 mila lire e altri due alla domanda da due milioni e mezzo.

I volti nuovi presentano materie non prive di un certo interesse. Vezio Bianconi, un impiegato quarantenne di Grosseto, ha chiesto di essere interrogato sul cinema americano dalle origini al 1950. Un campo vastissimo che permetterà agli organizzatori del telequiz di rispolverare dalle cineteche brani di film famosi e di invitare sul palcoscenico del teatro della Fiera celebri divi del cinema d'oggi.

La seconda esordiente della serata è una ragazza di 18 anni, Maria Grazia Falciani residente a Chianciano Terme. La giovane studentessa magistrale ha chiesto di essere interrogata sui quattro Vangeli.

In cabina, per la domanda da 640 mila lire, si cimenteranno poi Rinaldo Ginepro, insegnante elementare di Ferrignano (Pesaro) Antonio Contigini, che su tutto sulle ferrovie e sulle strade statali d'Italia, e la studente universitaria livornese Giuseppa Vespignani che presenta al telequiz la fantascienza.

Pare due sono i concorrenti giunti insieme al quiz da due milioni e mezzo. Sono l'americano John Cage, esperto di funghi (che certamente si batterà in un altro concorrino dalla sua conoscenza «musica sperimentale») e l'impiegato romano Vincenzo Maccarrano, appassionato di operette.

E' ancora una volta in dubbio la finale della «Sfida al campione». L'indisposizione che ha colto una decina di giorni fa lo gemello Appiotti si è rivelata più seria di quanto parve in un primo tempo. Si è appreso che le due graziose sorelline non sono state molto vicine nemmeno quella settimana e fino ad ora non hanno fatto sapere se stasera saranno presenti. L'unico è dolorosi di questi continui rinvii della sfida è l'avversario dello Appiotti, il maggiore della riserva Ottorino Detti. E' proprio il solo, perché i telespettatori, probabilmente, della sfida non ne vogliono più sapere.

Camillo Brambilla

Stasera alla tv

Esordienti: Vezio BIANCONI, di Grosseto (cinema americano dalle origini al 1950); Maria Grazia FALCIANI, di Chianciano Terme (i quattro Vangeli).

Domanda da 640 mila lire: Antonio CONTIGINI, di Fermignano Pesarese (ferrovie e strade statali d'Italia); Giuseppe VESPIGNANI, di Livorno (fantascienza).

Domanda da 2 milioni e 560 mila lire: John CAGE, cittadino degli Stati Uniti (funghi); Vincenzo MACCARRONE, di Roma (operetta).

Sfida al campione: finalissima fra le gemelle toscane Rita e Gabriella APPIOTTI, campionesse di mitologia, e il maggiore della riserva Ottorino DETTI.

L'americano John Cage a Venezia capito di Miss Peggy Guggenheim, nota nel mondo artistico per la sua vasta collezione di quadri e sculture

Impressionante vendetta di un innamorato respinto

Benevento, giovedì sera.

Il meccanico Crescenzo Belmonte, di 30 anni, ha ucciso una donna ed ha ferito gravemente la figliastra di questa perché contrastato nel suo amore. Il grave fatto di sangue è avvenuto ad Apice, un comune ad una ventina di chilometri da Benevento. Il giovane aveva intessuto da qualche tempo una relazione amorosa con la ventenne Carmela Cefalo, ma la matrigna della ragazza, la contadina Erminia Giangregorio, di 60 anni, era riuscita a convincere la figliastra a troncare il legame. Ciò aveva provocato un odio profondo nel Belmonte verso la Giangregorio e la figlia.

Ieri sera, mentre le due donne si trovavano facendo ritorno dal lavoro dei campi, il giovane le ha affrontate e, dopo una concitata discussione, ha puntato il fucile contro la più anziana uccidendola con la scarica. Quindi ha caricato di nuovo l'arma e ha fatto partire altri due colpi che hanno ferito gravemente la Cefalo. Il Belmonte è tornato quindi nella sua abitazione in contrada Calvano, dove poco dopo è stato arrestato dai carabinieri.

La tragica morte di un minatore a Perticara

Pesaro, giovedì sera.

Nella miniera di Perticara è rimasto stanotte vittima del lavoro l'operaio Luigi Rinaldi, abitante in frazione Ca' Francescane. Il poveretto aveva cinquantadue anni ed era padre di tre figli. E' morto schiacciato da alcuni vagoncini carichi di minerale.

La caccia ai numeri probabili

Curiosità sul Lotto

Statistiche dei ritardi e delle frequenze per ciascuna delle dieci ruote - Le previsioni sull'Enalotto

Numeri in maggiore ritardo dopo l'estrazione del 14 febbraio '59 nelle 10 ruote:

TORINO: n. 28 (da 31 sett.); 14 (da 86); 65 (da 48); 81 (da 40); 35 (da 38); 11 (da 36); 84 (da 36); 83 (da 36); 80 (da 35); 20 (da 33).

BARI: n. 55 (da 143); 45 (da 135); 84 (da 37); 22 (da 70); 67 (da 58); 30 (da 56); 14 (da 56); 19 (da 47); 49 (da 46); 38 (da 44).

CAGLIARI: n. 89 (da 64); 58 (da 58); 8 (da 56); 3 (da 54); 52 (da 49); 26 (da 48); 56 (da 45); 9 (da 43); 84 (da 42); 70 (da 39).

FIRENZE: n. 86 (da 83); 48 (da 71); 58 (da 57); 83 (da 56); 65 (da 54); 14 (da 51); 66 (da 45); 58 (da 44); 4 (da 43); 84 (da 39).

GENOVA: n. 76 (da 59); 26 (da 78); 20 (da 77); 89 (da 66); 90 (da 55); 79 (da 50); 46 (da 48); 57 (da 44); 45 (da 44); 81 (da 44).

MILANO: n. 37 (da 56); 63 (da 55); 71 (da 53); 33 (da 47); 3 (da 45); 43 (da 45); 35 (da 41); 82 (da 39); 30 (da 39); 37 (da 37).

NAPOLI: n. 72 (da 71); 25 (da 63); 52 (da 62); 1 (da 61); 81 (da 60); 4 (da 49); 9 (da 42); 7 (da 41); 20 (da 40); 88 (da 40).

PALERMO: n. 13 (da 80); 52 (da 66); 77 (da 65); 75 (da 64); 27 (da 63); 22 (da 46); 48 (da 44); 10 (da 40); 8 (da 39); 31 (da 37).

ROMA: n. 36 (da 99); 41 (da 98); 33 (da 96); 14 (da 58); 35 (da 53); 81 (da 41); 6 (da 40); 83 (da 37); 84 (da 37); 16 (da 36).

VENEZIA: n. 85 (da 67); 18 (da 58); 26 (da 58); 35 (da 55); 42 (da 50); 30 (da 48); 88 (da 44); 1 (da 44); 17 (da 43); 74 (da 42).

Ritardi nei dare l'ambo nelle 10 ruote per i gemelli, vertibili, assenti, fuori, decine:

CENTELLI: Torino, 14 sett.; Bari, 8; Cagliari, 57; Firenze, 27; Genova, 1; Milano, 11; Napoli, 54; Palermo, 3; Roma, 58; Venezia, 2.

VENTINELLI: Torino, 8 sett.; Bari, 37; Cagliari, 60; Firenze, 37; Genova, 13; Milano, 8; Napoli, 51; Palermo, 82; Roma, 18; Venezia, 0.

CENTINE: Torino, 6 (da 34); Bari, X (da 33); Cagliari, 6 (da 33); Firenze, 4 (da 58); Genova, 8 (da 31); Milano, 0 (da 28); Napoli, 5 (da 33); Palermo, 7 (da 28); Roma, 4 (da 44); Venezia, 9 (da 30).

FIGURE: Torino, 8 (da 32); Bari, 1 (da 13); Cagliari, 1 (da 13); Firenze, 7 (da 45); Genova, 9 (da 36); Milano, 8 (da 22); Napoli, 4 (da 35); Palermo, 9 (da 15); Roma, 7 (da 46); Venezia, 6 (da 19).

DECINE: Torino, 80.na (da 39); Bari, 80.na (da 26); Cagliari, 80.na (da 36); Firenze, 70.na (da 39); Genova, 80.na (da 57); Milano, 60.na (da 20); Napoli, 80.na (da 24); Palermo, 60.na (da 33); Roma, 60.na (da 34); Venezia, 30.na (da 29).

I maggiori ritardi degli estratti determinati si presentano nelle seguenti ruote:

1° estratto: ritardo maggiore alla ruota di Palermo: n. 97 da 567 settimane.

2° estratto: ritardo maggiore alla ruota di Torino in. 85 da 756 settimane.

3° estratto: ritardo maggiore alla ruota di Milano: n. 9 da 983 settimane.

4° estratto: ritardo maggiore alla ruota di Milano: n. 87 da 763 settimane.

5° estratto: ritardo maggiore alla ruota di Venezia: n. 86 da 875 settimane.

I CENTELLI sono usciti dall'inizio dall'anno:

1 v. a Genova (12, 86); 1 v. a Palermo (55, 11); 2 v. a Venezia (33, 1); (61, 77).

I VENTINELLI:

2 v. a Torino (71, 17; 16, 61); 1 v. a Milano (14, 41); 1 v. a Venezia (37, 73).

Enalotto

Dalle base per un sistema impostato sui maggiori ritardi e frequenze:

Maggiori ritardi del 1° estratto (con più di 400 settimane): Cagliari, 77 (simbolo «2»); Firenze, 60 (X); Genova, 72 (2); Milano, 80 (3); Napoli, 11 (1); Palermo, 97 (X); Roma, 45 (X); Torino, 58 (1); Venezia, 33 (1).

Del 2° estratto: Napoli, 88 (X); Roma, 65 (X).

Maggiori ritardi dell'estratto semplice (con più di 100 settim.): Bari, 49 e 86 (X)

Abbinando i dati sui ritardi si ha:

Bari, X; Cagliari, 2; Firenze, X; Genova, 2; Milano, 2; Napoli, 1; Palermo, X; Roma, X; Torino, 2; Venezia, 1; Napoli (3° estr.), X; Roma (3° estr.), X.

Altro sistema può prendere come base i ritardi e la frequenza dei simboli 1, X, 2 da quando ha avuto inizio l'Enalotto. Sono usciti più di 10 volte:

Bari, X; Firenze, X; Genova, X; Milano, 1; Napoli, 1; Palermo, 1; Roma, 2; Torino, 1, X; Venezia, 2; Napoli (3° estr.), X, 2; Roma (3° estr.), 1.

Molto frequenti sono:

Genova, 1 (8 volte su 20 estr.); Torino, 2 (8 volte); Napoli (3° estr.), 2 (8 volte).

Presso la ricevitorie dell'Enalotto sono a disposizione dei giocatori le schede a ricalco. Non è il caso di spendere molte parole ad illustrare i vantaggi offerti dal ricalco, ormai ampiamente nasto nella comodità. Si sintetizzano in un risparmio di tempo nella compilazione e — soprattutto — nell'eliminazione degli «errori di riporto», dei quali già hanno avuto occasione di parlare le cronache relativamente al Totocalcio.

Per i sistemisti, l'Enalotto ha posto in distribuzione anche le «schede da sistema». Il tagliando porta tre colonne, nella prima delle quali si indicano a pronostici-base, nella seconda e nella terza le varianti doppie e triple. Tali schede da sistema servono per giocate fino a 216 colonne: l'importo varia proporzionalmente. Senza dilungarci sugli altri «tagli», diremo soltanto che, per giocare una scheda a 216 colonne, bisogna sborsare 10.800 lire. Il calcolo è talmente semplice che non ha bisogno di spiegazioni.

E. m.

IL MARCHESE DI VILLEMER

di GEORGE SAND

LXXXIV. — *Il marchese di Villemer ottiene dalla madre il consenso a sposare Carolina di Saint-Geneix. Madame d'Arglade dice allo marchesa che la giovane si è compromessa col duca d'Aléria. La marchesa parla a Carolina.*

«Come sa mentire bene!» pensa la marchesa guardando Carolina con stupore. Poi «lla si dice che in fondo la povera ragazza non ha fatto nulla per nuocere al matrimonio del duca e che ha senza dubbio ceduto a un impulso. Vedendo delle lagrime scorrere dagli occhi di Carolina, la marchesa sente che la sua amicizia per la giovane riprende il sopravvento. «Mia cara piccola, — le dice tendendole le mani, — mi perdoni! Le ho fatto del male, non mi sono spiegata bene... Anche se è accaduto di intenerirsi di certe assiduità di più di quanto non avrebbe dovuto, è senza dubbio certo che è stata sempre pronta a sacrificarsi all'occasione, non è vero?». Carolina non può comprendere che c'è in tutto ciò un'allusione al matrimonio di Gastone. Ella crede che non si tratti che del marchese e risponde con una fierezza ferita: «Io non ho mai avuto nulla a sacrificare o lei lo sa, signora, che sono sempre pronta ad obbedirle». «Vuole dire, mia cara, che non ha mai condiviso i sentimenti del marchese per lei?» chiede la marchesa con un trionfo nella voce...

MOBILI
Baravero
arredamenti
VIA BELFIORE 43 ANG. VIA VALPERGA CALUSO - VIA NIZZA 34

PUBBLICITA' ECONOMICA
(VIA SAN TOMASO N. 1)

CAMERE MOBIL. FENE. L. 70 per parola

(Continua da pag. 6)

AFFITTANSI centralissima matrimoniali uso ufficio luogo tenuto accogliente. Telefono 537 674. F1501

AFFITTASI a uomo ammobiliata elegantissima centralissima, ogni comfort. Telefonare 45-434. B2118

AFFITTASI ammobiliata signorile stabile uomini, indipendente, ingresso Porta Nuova. Telefonare 688-350, ore pasti.

AFFITTASI camera ammobiliata signorile indipendente due letti, modesto prezzo. Telefonare 583-877. Pirazzini, Gioberti 64.

AFFITTASI spaziosa camera due letti, amici, signorina, ambiente familiare. Altri matrimoniale bellissima non piccola terre. Telefonare 883-643. G1448

AFFITTO a distinta bella matrimoniale, ogni moderno. Telefonare 561-598. B2690

ALLA Crocetta, ammobiliata, 6000 mensili, tutto, escluso ingiene (servizio parziale) e ammobiliatissima offresi. Scrivere - casella 6284, SPI, Torino.

AMMOBILIATA indipendente uso cucina signorina, coniugi, persone Semaintine. Telefonare 670-904. L2726

AMMOBILIATA moderna coppia corretta senza bisogno volendo pensione. Telefoni 522-901. L2122

CERCO camera ammobiliata centrale ingresso particolare o serrati. Scrivere casella 6082, SPI, Torino. B1883

INDIPENDENTE ammobiliata sola via Roma, pied-à-terre, confortevolissima. Telefonare 46-264. L1178

PENSIONE signorile centrale, trattamento familiare, comfort, 28.000 mensili. Telefonare 553-337. G1321

PENSIONE signorile, ambiente familiare, cibi ricercati, pensione completa, camere doppie calde. Telefonare 60-320. L2063

PENSIONE completa 28.000, ambiente signorile ogni comforts, zona stazione. Telefonare 40-643. G1608

PIZZ a forno, signorile indipendentemente ottimi possibilità lavoro. Discreto, dare Ascolano 18. B12

PRIMA Nuova, indipendente mobilissima, tre camere, terrazzo, negozi. Telefonare 697-326. L2247

DOMANDE IMPIEGO
L. 50 per parola

AD azienda industriale cui commerciale ufficio, scopo migliorare, eleganza serio, civile, pratico amministrazione, corrispondenza, etc., buon organizzatore, predisposizione trattare clientela ed fornitori. Scrivere massima 6263, SPI, Torino.

AIUTO dimostratore 22enne offresi. Telefonare 762-674. B2263

ALBERGATORE offresi ovunque Direttore Hôtel Moderno. Scrivere casella 6069, SPI, Torino. B1826

APPRENDISTA impiegata 17enne, licenza ginnasiale offresi. Telefon. 689-036 dalle 10 alle 16. L2306

CONTABILE qualsiasima pratica costruzioni civili lavori ufficio, anche mezza giornata. Telefonare 41-068. B2268

CONTABILE ragioniera prima, categoria esperienziata bilanci amministrazione industria, ufficio. Telef. 884-414 ore pasti.

CORRISPONDENTE lingue inglese francese ritorno estero cerca occupazione adeguata, ottime referenze. Scrivere casella 3139, SPI, Torino. M2178

DATTILOGRAFA vendite, [illegible] referenze offresi. Scrivere casella 6174, SPI, Torino. L1791

DATTILOGRAFA veloce, referenziata, cognizioni. Telefonare [illegible]. L2304

DICIASSETTENNE offresi stabile disponibile lontane. Telefonare 40-356.

DICIASSETTENNE pratica commerciale, lingua commerciale, piano-dattilo-computista, stenografia, offresi serio 2° impiego. Telefonare 63-142. B2256

DICIOTTENNE dattilocomputografista automunita cerchiasi lontane. Telef. 570-090.

DIRIGENTE commerciale referenziatissimo, coltura, aggiornata moderne tecniche ricerca mercato, esaminerebbe eventuale proposta elaborazione direzione vendita vasta azienda. Scrivere casella 2121, SPI, Torino. M2201

DISEGNATORE meccanico volonteroso pratica officina, mai presso, offresi. Telefonare 597-707 ore pasti. M2239

DISEGNATORE progettista meccanico, esperienza plurisonnale impianti cementi chimici, buon organizzatore, offresi. Scrivere casella 4176, SPI, Torino.

ELEMENTO colta cultura presenza lingue distendesi ufficio coadiuvare direzione ufficio viaggiare sede propria ufficio succursali fabbrica, ispettivo, eventuale cauzione disponibile subito. Scrivere casella 6035, SPI, Torino. L2222

GEOMETRA 23enne militare assolto ottimi volonteroso accetterebbe qualsiasi impiego purché decoroso. Scrivere casella 6266, SPI, Torino. P1321

INGEGNERE meccanico specialmente politecnico, militesente, lingua commerciale francese, impiegherebbesi adeguatamente scrivere casella 6105, SPI, Torino.

INGEGNERE meccanico specialmente politecnico occuperebbesi. Scrivere casella 4386, SPI, Torino. L2220

INGEGNERE pratica giovanissimo lavoratore, organizzazione civili ferroviari, progettazione macchinario impianti, consegna presso importante industria lombarda occuperebbesi [illegible] tori industria similare piemontese, preferibile Torino. Scrivere casella 4101, SPI, Torino. L1266

LAUREANDO 25enne prossima militare cerca referenziato offresi. Scrivere casella 2114, SPI, Torino. M2154

PERITO industriale meccanico, militesente, preferibile minimo, impiegherebbesi. Scrivere casella 6112, SPI, Torino.

PERITO industriale 30enne, esperienza disegnatore occuperebbesi adeguatamente Scrivere casella 6241, SPI, Torino

PERITO meccanico passati obblighi leva occuperebbesi qualsiasi mansione. Scrivere casella 6023, SPI, Torino. B1400

PERITO meccanico 26enne esperto costruzioni siderurgiche civili di lavorazioni disegno progettazioni ed attività ufficio analisi lungi offresi. Scrivere casella 4260, SPI, Torino. L2218

RAGIONIERE esperienza trentennale amministrativa generale, bilanci, amministrazione, legislazione, contratti, corrispondenza, impiegherebbesi anche solamente mezz. Telefonare 793-834. P1578

RAGIONIERE ottimissima, contabilità meccanizzata, offresi. Sicuro, via Goito 27. L1877

RAGIONIERE vasta esperienza contabilità amministrazione bilanci tutti lavori ufficio offresi impiegarsi azienda serio ambiente, scrivere casella 6276, SPI, Torino. P1629

REDIGENTE, primo impiego, licenza commerciale, ginnasiale, offresi. Referenze. Telefonare 885-584. M2211

RISCOSSIONI per conto ditta. Impiegherebbesi giovanotto, cassiere, magazziniere, presentando massima referenze. Telefonare 303-422 ore 8-10, 18-20. L2268

SIGNORINA 26enne disposta trasferirsi, istruzione media, cerca occupazione decorosa. Piccola contabilità e paghe. Scrivere casella 6332, SPI, Torino. B2278

STENODATTILOGRAFA completamente pratica ufficio at contralto telefonico offresi. Telefonare 293-664. G1339

VENTENNE ragioniera primo impiego cassa commesso ingiene (servizio parziale) e amministrativa offresi. Scrivere casella 6284, SPI, Torino.

3000 fiss un quintale a domicilio l'originale KING COAL (Re del Carbone).

L'autentico KING COAL scalda di più e consuma meno. Lo troverete esclusivamente presso la CARBONI FELLINI - KING COAL - Corso Vinzaglio, 25 Via Ormeasle, 47

Telefoni 44-553 - 41-970
760-290 - 783-836

YOMO BLU

STUDIO Prof. MANEGOLDI
Malattie della pelle e veneree
Via Accademia Albertina 21 Tel. 51-068
Feriali 15-18, 16,30-19,30. Festivi 10-12
Aut. Pref. To n. 0644 19-3-51

Debolezza sessuale - Nevrastenia Vecchiaia precoce. Dr. A. SONNET specialista veneree, pelle. Tel. 541-147 Corso Re Umberto 54. Ore 9-12; 16-18,30

OSTETRICA BELTRAME
Via Madama Cristina 74, 1° piano
Telefono 857-160 - TORINO

Moliti VASTO ASSORTIMENTO UNVRAL

VENTIBIENNE milionario palazzo II, posizione commerciale cerca serio impiego. Telefonare 538-114. F1437

VENTITREENNE prativa lavori ufficio e fatturazione libera subito. Telef. 762-886.

VENTITREENNE, pratica lavori ufficio, reperibilità, accetterebbe qualsiasi impiego. Telefonare 527-781. L2408

OFFERTE IMPIEGO
L. 100 per parola

AGENZIA regionale primaria industria [illegible] tecnico TV, radio, richiedesi effettiva conoscenza ramo, patente 2ª grado, trattamento eccezionale. [illegible] età, studi, possi occupati, referenze, presso, massima riservatezza. Scrivere casella 3255, SPI, Torino. F1486

ASSISTENTE alle prove esperienza assume impiego lavoro Torino. Scrivere casella 2003, SPI, Torino. M2253

ASSUMIAMO elementi liberi per lavori esecuzione ed ampliamento [illegible] guadagno. Scrivere [illegible] 3067, SPI, Torino. 519

AZIENDA [illegible] cerca [illegible] litografo perfetta conoscenza lavoro. Scrivere casella 3142, SPI, Torino.

AZIENDA commerciale cerca valenziana, plurodattilografa non prima impiegata perfetta conoscenza francese. Inviare curriculum, pretese. Scrivere casella 3143 SPI, Torino. P1015

CAPO reparto superlativamente lavorazione e montaggio macchine varie, dinamico, autoritario, organizzatore, inoltre industria cerca. Preciserà età, pratiche occupati, referenze, pretese. Scrivere casella 4366, SPI, Torino. L2136

CERCASI istruttore perito industriale per [illegible] di officina meccanica e [illegible] munito. Telefonare 763-352. B2107

CERCASI valente dattilografa corrispondente perfetto italiano, ottima referenze, preferita. Scrivere casella 1012, SPI, Torino. 535

DATTILOGRAFA veloce, istruttiva, pratica ufficio, massimo solido. Presentarsi Castagnoli, San Maurizio 5.

DATTILOGRAFO complementista volentieroso per lavori vari ufficio privo esperienza secondo impiego corrente. Scrivere casella 2103, SPI, Torino. M2349

DISEGNATORE progettista preventivista termodinamico frigoriferi, edile corrispondente, preferibile perito, militesente, cerca serio [illegible] casella 6030, SPI, Torino. L2252

DISEGNATRICE disegnatore specialista, lucidatrice figurino cercasi. Scrivere massima 2130, SPI, Torino. M2307

IMPORTANTE casa fabbricante cerca tecnico TV per assistenza clienti. Indispensabile esperienza, contratti referenze. Scrivere casella 6344, SPI, Torino. B2302

IMPORTANTE industria siderurgica cerca propagandista per Torino. Telef. 961-936 dalle ore 9 alle ore 12. P2460

IMPORTANTE società assume ad ottime condizioni [illegible] meccanico massimo 35enne, [illegible] organizzative. Dettagliare curriculum, referenze massima riservatezza. Scrivere casella 6144, SPI, Torino. P1019

INDUSTRIA lavorazione automatica giornata lavorativa 36-39ore, rendimento libero impegni militari preferibilmente industriale chimico bonda conoscenza inglese francese dei prossimi futuro dirigente tecnico commerciale. Scrivere casella 9009, SPI, Torino. G1917

INGEGNERE chimico specializzato reparto elettriche richiedesi per lavorare industria straniera europea, proprai inviare curriculum casella 21 L. SPI, Genova.

MEDIA industria nuova abile impiegata prima cassa opera ai lavori ufficio. Scrivere casella 6249, SPI, Torino.

MEDIA industria chimica, zona Barriera Milano, cerca compatibile abile contabile meccanografico, anche prima assunzione. Precisare età, pratiche, referenze. Scrivere casella 6250, SPI, Torino. M2303

PRIMARIA Compagnia assicurazioni ricerca elementari assicuratrice ispettore organizzazione periferica Torino provincia et produttore capo gruppo Torino città. Garantiscesi regolare inquadramento richiedendosi serietà esperienza capacità tecnica et possibilità notevole avviamento rispettivo ambiente lavoro. Inviare dettagliato curriculum et referenze a casella 5035, SPI, Torino. L2048

PRIMARIA industria plurisonnale siderurgica cerca perito industriale età 20-25 militesenti. Massime referenze. Scrivere casella 1072, SPI, Torino. 2727

RAGIONIERA o contabile pratica buona dattilografia cercasi per ufficio contabilità et corrispondenza industria meccanica. Indicare età riferenze et posti occupati dettagliatamente. Scrivere casella 2331, SPI, Torino. M1442

RICEZIONISTA simpatica possibilmente [illegible] con studi superiori cercasi. Torino. Telefonare ore [illegible] visa e referenze. Scrivere casella [illegible], SPI, Torino.

STENODATTILOGRAFA preferibilmente di veloce corrispondenza francese cercasi per ufficio segretaria commerciale industria siderurgica. Indicare età referenze et posizioni occupati dettagliatamente. Scrivere casella 2322, SPI, Torino. M1464

UFFICIO rappresentanza cerca segretaria capace, volenterosa, presenza. Manoscritto prelaw, referenze, curriculum Scrivere casella 5008, SPI, Torino. L2301

DOMANDE LAVORO
L. 40 per parola

ABILE addetto elettrico proveto libero subito offresi. Telefonare 381-083.

ABILISSIMA bella presenza offresi cercasi qualsiasi lavoro preciso decoroso. Telefonare 552-787 dalle 2 alle 10.

AIUTANTE sarta 18enne, volonterosa, offresi. Scrivere casella 6011, SPI, Torino.

ASSISTENTE infermi, capo macchina, esperienza, offresi serio ditta. Scrivere casella 2108, SPI, Torino. M2123

AUTISTA 2° grado brevetto 3[illegible] libero subito offresi anche magazziniere. Telefonare 727-618. F1368

AUTISTA 2ª licenza 3[illegible], libero subito offresi anche magazziniere. Telefonare 755-618. F1483

AUTISTA 2° 3° patito pratico Torino e provincia offresi. Telefonare 755-883.

AUTISTA 2°-3° pratico ribaltabili, celibatario solo, recasi ovunque. Telefonare 511-650, Caretti. M2367

AUTISTA 3ª sulla a benzina, lunga pratica. Telefonare 381-781. G1470

BORNATORE esperimentato, [illegible] offresi, referenze prim'ordine. Scrivere casella 6019, SPI, Torino. B1751

CINQUANTENNE pensionato libero subito offresi qualsiasi lavoro anche pomeridiano. Telefonare 790-864. B2713

DOMMESSA offresi ottima giornata. Telefonare 376-592. C1278

DONNINI senza prole [illegible] cercano proprietà o custodia villa in Torino e vicinanze, patente 2ª-3ª. Telefonare 745-840 ore pasti. F1872

CONIUGI [illegible] cercansi [illegible] portinaria, referenza cosa garantita, massima solerzia. Telefonare 46-81. M1340

CONIUGI piemontesi con ragazza offronsi custodi villa peri

FIGURE E VICENDE DELLO SPORT

I tecnici della Nazionale azzurra hanno da risolvere grossi problemi

«Laterali cercansi»

Questo lo slogan, dopo la povera esibizione di ieri a Firenze - Ghiggia: ha sempre grande classe, ma il suo rendimento è scarso - Segato, Zaglio e Fogli devono trovare un ruolo fisso

DAL NOSTRO INVIATO

Firenze, giovedì sera.

Terminata la partita sul campo maggiore del Centro tecnico, giocatori, accompagnatori, dirigenti e giornalisti si sono trovati tutti in fascio a discutere, mentre la commissione tecnica si radunava in un locale della direzione per trarre le prime conclusioni della prova. La giornata era splendida, un sole caldo batteva sul campo, tutt'intorno il paesaggio invitava a dolci scampagnate. Tuttavia un vento di tramontana prendeva d'infilata il terreno di gioco. Lo stesso vento che, durante la gara, soffiando a raffiche fredde, aveva disturbato gli atleti, impennando sì pallone traiettorie impreviste. Non si tratta, sembra, di un fenomeno occasionale. Si direbbe che a Coverciano il vento soffi in continuità, qualunque tempo faccia, in qualunque stagione e sempre nella medesima direzione. I giocatori, o almeno i più assidui a questa prova, se ne sono ormai accorti. Essi non l'hanno mai di fianco, ma sempre di fronte o alle spalle. Bisogna tenerne conto, perché stanno quasi diventando un elemento del gioco stesso e sembra anzi che voglia accrescere le difficoltà per gli atleti, allo scopo di rendere più valido il loro collaudo.

Alla fine della partita le discussioni trovavano il più perfetto accordo in una constatazione comune e, cioè, che la situazione attuale del nostro calcio non è tale da garantire la formazione di una squadra nazionale di grande levatura. I commissari tecnici si sono inoltre trovati di fronte a contrattempi impreviati per le defezioni all'ultimo momento o per le difficoltà di trovare i sostituti adatti. Ad esempio, la convocazione di Campana, non aveva altro scopo che quello di colmare un vuoto che non si poteva evidentemente lasciare aperto. Quella di David è stata invece un errore commesso però in buona fede, perché spettava alla società avvertire che il giocatore si trovava in condizione di non poter scendere in campo. La prova ne ha evidentemente sofferto, tanto da essere giudicato del tutto superfluo il secondo tempo, perché non appariva ormai più necessario saperne di più per giudicare il lavoro dei giocatori.

Non è la prima volta che si giunge quasi alla vigilia della partita Internazionale con dei problemi di formazione ancora aperti. Gli elementi di accertata classe di cui disponiamo sono pochi, nella massa la quota tecnica è modesta ed è più questione di forma che di valore vero. Da ciò un'instabilità di rendimento che rende sempre provvisori i giudizi, obbligando a modificare oggi quello che si era fatto ieri, col risultato di non avere mai un nucleo stabile su cui poter costruire una Nazionale almeno in parte già collaudata.

Nessuno vorrebbe trovarsi nei panni dei tre attuali commissari. I consigli certo non mancano, ma ciascuno tira l'acqua al proprio mulino ed è necessario quindi filtrare anche i suggerimenti che vengono spontaneamente offerti. La povertà del vivaio è resa manifesta, ad esempio, dal fatto che oggi si è costretti ad accettare al posto di estrema destra Ghiggia, non essendoci un solo giocatore fra quelli indigeni che dia maggiori garanzie dell'oriundo. Maviani, che poteva rappresentare un accettabile soluzione, non ha mantenuto le promesse. Ieri si parlava di Bicicli, lodandone l'estro e la decisione, ma noi siamo convinti che chiunque si mettesse al posto dei commissari ci penserebbe tre volte prima di convocarlo. Non si deve credere che la scelta di Ghiggia faccia del resto riposare tranquilli. Si tratta di un elemento senza dubbio intelligente e tecnicamente completo, sano dal resto da anni sta abbondantemente dimostrando, ma le gambe non servono più come un tempo. Lo salva la classe, ed è già molto.

La sistemazione della Nazionale dipenderà però dalla scelta dei mediani laterali. I tre commissari, lasciando Firenze, si sono partiti dietro questo problema. Citiamo a questo proposito il caso di tre giocatori che hanno avuto una identica sorte: Segato, Zaglio e Fogli. Sono tre elementi che hanno viaggiato fra attacco e difesa perché parsa che fossero idonei tanto al ruolo di mediano che a quello di laterale, ed hanno finito col rendere meno marcati i caratteri della loro personalità tecnica. L'osservazione vale anche per Zaglio, per quanto la sua continuità alla cavalla contribuisca a renderne più maiscarto il gioco. Segato non vale oggi quello che valeva una volta, e non dipende solo da un normale logoramento di carriera. In quanto a Fogli, essendo il più giovane dei tre, avrà modo di riprendersi più facilmente, a patto però di scegliere un compito e non cambiarlo più, perché un nuovo rodaggio diventa necessario. Il calcio moderno rifiuta gli eclettici ed esige invece degli specialisti.

Ettore Berra

Bolchi il giovane mediano laterale dell'Inter che ieri, nell'allenamento della Nazionale a Firenze, è stato tra i migliori atleti in campo

Sempre agitato il mondo del calcio

Inflitto dalla Lega un milione di multe

MILANO, giovedì sera

Soltanto domani potrà essere presa in esame l'istanza fatta pervenire alla Lega Nazionale dal Talmone Torino per la disputa della prossima partita di campionato allo stadio di via Filadelfia, in quanto il dott. Pasquale, impegnato oggi a Firenze in una riunione promossa dal commissario straordinario della F.I.G.C. dott. Saini, con l'intervento dei tre consiglieri federali — Bognoni, Franchi e Mariani — non ha potuto portarsi ieri da Bologna a Milano. Sebbene la decisione spetti unicamente ed esclusivamente allo stesso dott. Pasquale, le anticipazioni ufficiose non sono troppo ottimistiche, prima di tutto perché dovrà essere tenuto conto degli interessi altrui e poi perché le norme vigenti e consuetudinarie non permettono il trasferimento da un campo all'altro in piena disputa di campionato.

Gli incidenti sui campi di gioco tendono intanto ad aumentare e si ha l'impressione che la commissione giudicante non sia eccessivamente severa nelle sue deliberazioni, limitandosi a calcare la mano con le ammende. Dal comunicato ufficiale diramato ieri sera dall'Ufficio stampa della Lega Nazionale risulta che in parecchi stadi i tanti di casini, di sassi e di spoili hanno preso di mira arbitri e segnalinee: il recupero Lecco-Verona e la partita Sampdoria-Napoli, Bari-Milan, Catania-Simmenthal Monza e Reggiana-Atalanta sono state sull'orlo di più gravi complicazioni. Negli incontri Triestina-Roma, Internazionale-Genoa, Bologna-Udinese e altri di Serie B e C si è limitati invece alla ingiurie. Da ciò ammende per oltre un milione di lire; ma in troppe occasioni gli arbitri provocano proteste e reazioni, dal Veneto alla Sicilia, con prospettive poco edificanti per gli sports e drammatici contrasti della tesa agonistico dei campionati.

LEO CATTINI

PRONOSTICI IPPICI

1-2 MILANO (S. Siro), gran premio d'Europa (trotto; L. 6.450.000, m. 2500; 12 partenti). Il francese Luth Grandchamp (gr. 1) raccoglie i maggiori favori; fra i trottatori indigeni indichiamo Adriana (gr. 3).

1-X FIRENZE (Mollini), pr. Cascine (trotto; L. 610 mila, m. 1600; 9 partenti). Vediamo bene in corsa Piper (gr. 1) e Rio Azzurro (gr. 3).

1-2 NAPOLI (Agnano), premio Agerola (trotto; lire 825.000, m. 2000; 9 partenti). Ennore (gr. 1) attraverso un ottimo periodo di forma, ma non avrà un'avversaria facile in Elberta (gr. 2).

2-X BOLOGNA (Arcoveggio), premio piazza Carducci (trotto; L. 460.000, m. 1600; 10 partenti). Corsa molto aperta, in cui riteniamo da preferire Simpatina (gr. 2) a Ghino (gr. 3).

1-2 TRIESTE (Montebello), premio delle Mimose (trotto; L. 850.000, m. 2100; 13 partenti). Aut Aut (gr. 1) — potrebbe ma tuttoco — è pur sempre da favorire per il posto d'onore indichiamo Albera (gr. 2).

1-2 PISA (San Rossore), premio Capannelle (galoppo; L. 460.000, m. 2200; 10 partenti). Categoria molto modesta, in cui si fanno notare Gaugain (gr. 1) e Dorico (gr. 2).

La gara Cenisia-Savona si disputerà domenica

La partita di Lega interregionale tra il Cenisia e il Savona, spostata dal girone, non sarà anticipata a sabato ed avrà invece luogo regolarmente domenica pomeriggio alle ore 15. La partita interessa dell'incontro Italia-Austria juniores di sabato e la garanzia della regia a Torino nella giornata di domenica di alcuni pullman di tifosi liguri hanno indotto consigliato la società viola a rinunciare, per questa volta almeno, all'abituale sciopero.

In simpatico gruppo, gli «juniores» delle Alpi Occidentali in partenza per Bormio dove si disputano i campionati italiani

Domenica sulla pista di San Siro

"Europeo„ di trotto: favorito Luth Grandchamp

Gran Premio d'Europa di trotto a San Siro: campionato continentale dei quattro anni, con un favorito — e straniero per giunta — da battere. Da Parigi l'asso del driver francese, Charlie Mills ha portato a Milano Luth Grandchamp; compito duro per i trottatori indigeni costretti a passo all'asciutto, «matador» in patria e decisamente intenzionato a ripetere sulla pista italiana il successo che nel 1958 arrise a Fortunato II, anch'esso affidato alle abili mani di Mills.

Dieci cavalli sono rimasti alla grande corsa milanese; essa si disputa su 2500 metri — pari a due giri e mezzo dell'anello di San Siro — ed è dotata di otto milioni e 100 mila lire di premi. La partenza sarà data con l'autostart; sono annunciati partenti: Erro (Casoli), del sorteggio Orsi Mangelli; Londra (Pinna), della scuderia Castelverde; Luth Grandchamp (Milla), di M. Lebourgeois; Solmitarra (Baroncini), di Felice Aggio; Lussemburgo (Pongiluppi) di Pinoti-Prandi; Adriana (Scirea), della scuderia del Trio; Fosco (Pierogani), della scuderia San Bruno; Nicco (Brighenti), dell'allevamento Fonte di Papa; Ledro (Manfredi), di Pinoti-Prandi; Lord Mayor (E. Ossoni), di Mario Magistrelli.

Fare una scelta nel gruppo degli italiani non è facile. Erro è cavallo di grandi mezzi, ma non tutte le giornate sono uguali ed a volte il portacolori del conte Orsi Mangelli si impegna molto al di sotto delle sue possibilità; Ledro, Adriana e Lord Mayor sono difficilmente valutabili sulla base del risultato nel Premio d'Inverno, dove sono terminati l'uno a ridosso dell'altro, tanto che solo la fotografia ha potuto stabilire l'esatto ordine d'arrivo. Nicco, vincitore del derby, ha avuto un periodo sabuloso ed è in questo momento difficile da giudicare.

Adriana è da considerare come la miglior rappresentante italiana contro il forte avversario francese. Ormai da un anno la guidetra segna, ad ogni uscita, un tanto, costino, regolare miglioramento. La distanza si addice perfettamente ai suoi mezzi e, se lungo il percorso vi sarà lotta, essa potrà trarne buon partito in arrivo. Adriana è la cavalla del momento; degli altri, più o meno, sono ormai note le possibilità; la palafreno dello scuderia del Trio sorprende ad ogni corsa, dà sempre l'impressione di poter fare ancora di più.

Certo contro Luth Grandchamp non sarà facile battere. Il migliore dei francesi nati nel '55 — può rendere tranquillamente 33 metri ad ogni costanzo — ha anche assegnato, sulla difficile pista di Vincennes, tempi di rilievo; nelle ultime quattro uscite è terminato tre volte primo ed una volta secondo (quel giorno rendeva persino 40 metri al costone). I suoi raggagli sono: 1'29"3/10 su 2600 metri, 1'30"2/10 su 2375 metri; 1'31"3/10 (la volta che fu secondo) su 2650 metri; 1'32" su 2375 metri. I bookmakers hanno già deciso: il favorito è Luth Grandchamp, dato a 1 ½; Adriana è a 3, Ledro e Lord Mayor sono offerti a 4, Erro a 5.

e. r.

Nella scheda del Totocalcio

Tocca alla Juventus una difficile trasferta

1 FIORENTINA (11) - TRIESTINA (12). Sarebbe davvero una sorpresa di proporzioni colossali se i giuliani uscissero imbattuti dal campo della Fiorentina lanciata all'inseguimento del Milan.

x 1 GENOA (16) - LANEROSSI (12). Un «match» che si preannuncia equilibrato. Il Vicenza, in trasferta, ha già ottenuto cinque risultati positivi.

1 x MILAN (13) - SAMPDORIA (14). La Sampdoria ha la difesa più forte della serie A, dopo quella della Fiorentina. La retroguardia ligure ha incassato finora 20 reti: quella del Milan 32. Dove c'è invece netto vantaggio per i rossoneri è nel rendimento della prima linea. Potrebbe però capitare che i sampdoriani «in amarro» Invernizzi e Sarti (ed il «probabile» Bergamaschi, che dovrebbe rientrare domenica in formazione), galvanizzati dalla convocazione in nazionale, facciano bella proprio contro gli «assi» della linea attaccante del Milan.

x 2 1 NAPOLI (10) - JUVENTUS (12). Comincia per la Juventus la «serie di ferro». Se la compagine bianconera riuscirà a cogliere sul sempre difficile campo del Vomero un risultato positivo, potrà continuare a nutrire speranze di reinserirsi in pieno nella lotta per lo scudetto.

1 PADOVA (11) - ALESSANDRIA (14). Il Padova «visto» allo stadio comunale lunedì scorso contro la Juventus può decisamente in grado di mantenere senza troppa difficoltà l'incontro casalingo dell'Alessandria.

1 ROMA (11) - BOLOGNA (12). Nessuna delle due compagini sembra in gran forma, attualmente.

x 1 SPAL (17) - INTER (18). Partita «maligna» per l'Inter sul campo ferrarese. Gli spallini, che a volte deludono contro squadre di secondo piano, sono abituati a fornire prestazioni eccezionali proprio contro gli squadroni. Lo scorso anno l'Inter venne battuta a Ferrara per 3 a 0.

1 PALMONE TORINO (10) - BARI (12). Ha un'importanza davvero proibitiva questa gara, per i granata torinesi. Se il Torino riuscirà a sconfiggere il Bari, potrà sperare ancora nella salvezza.

1 x UDINESE (11) - LAZIO (12). Dopo la bella prova fornita dalla Lazio contro la Fiorentina, la partita per l'Udinese, si presenta abbastanza ardua.

1 x MESSINA (23) - MARZOTTO (22). Dopo la sconfitta interna subita domenica scorsa ad opera del Novara, il Marzotto cerca una rivincita a Messina.

1 VENEZIA (22) - REGGIANA (13). Difficile, per la Reggiana, «passare» imbattuta sul campo di S. Elena. I padroni di lagunari sono in ripresa.

x FORLI' (21) - LIVORNO (11). Per il Livorno capolista del girone A di serie C, la sera di Forlì non sarà certo ripetizione «facile».

1 CATANZARO (18) - COSENZA (17). «Partitissima» del Sud quella tra Catanzaro e Cosenza. Le due formazioni si alternano ormai da qualche tempo al comando della graduatoria di serie C (girone B) senza riuscire a prevalere decisamente l'una sull'altra. Ora il turno favorevole è per il Catanzaro, che presenta la difesa più forte dei quattro campionati di divisione nazionale.

x Chieti (23) - L'Aquila (12).

1 Pisa (21) - Legnano (13).

Boniperti con la maglia n. 47?

Il «capitano» della Juventus Boniperti, che domenica potrebbe giocare a Napoli col ruolo di mediano destro. L'indispensabilità di Emoli e la scarsa forma di Fuin consiglierebbero a Depetrini questa innovazione. In tal caso Nicolè (che rientra in squadra) naturalmente sarebbe il sostituto di «Boni» nel ruolo di mezz'ala destra

I "finanzieri„ De Dorigo e Fattor gareggiano sulle nevi di Chamonix

Nella stessa località anche i discesisti di scena - A Bormio, campionati juniores; a Courmayeur i "mondiali„ di biathlon; a Claviere, il primo atto degli "assoluti„ che proseguiranno poi a Sportinia

L'attività sciistica internazionale è agli sgoccioli. Ancora pochi gare e poi i tecnici si metteranno a tavolino per fare il consuntivo di una stagione ricca di indicazioni, purtroppo non sempre soddisfacenti. Non dimentichiamo che, terminata l'attuale stagione, tutti gli sguardi si punteranno sulla prossima che sarà dominata dalle olimpiadi in programma a Squaw Valley, in America.

Nel «calendario internazionale di fine settimana figura una sola gara «di A», cioè una gara in base ai cui risultati vengono attribuiti ai partecipanti i punteggi per la suddivisione nei vari gruppi di partenza per il 1960. Si tratta del Gran Premio di Chamonix, in Francia che vedrà sabato e domenica la disputa della discesa libera e dello slalom speciale sia maschili sia femminili. Sembra è assicurata sia d'ora la partecipazione dei più forti discesisti, molta sarebbero le discesiste che disertereranno il campo con alla testa le statunitensi e le norvegesi.

L'Italia sarà rappresentata da due squadre. La prima, quella maschile, è composta da Alberti, Pedroncelli, Julian, Pordan, Fili e Cesco De Florian. La seconda, quella femminile, è formata dalla Rina, da Zeria e Jolanda Schir e dalla 18ª Tuccia. Manca Carla Marchelli che ha fallo ritorno a Genova dovendo assistere fra pochi giorni un esame universitario. Con ogni probabilità la Marchelli non parteciperà nemmeno le prossime settimane a Sportinia negli assistenti.

Sempre a Chamonix, a negli stessi giorni, avrà luogo il Trofeo delle cinque Nazioni che vedrà all'opera i «finanzieri» di Francia, Italia, Svizzera, Austria e Germania sia in gara alpina sia in gara nordica. La notizia, in proposito non sono molto precise. La segreteria della F.I.S.I. ha comunicato che i nostri «finanzieri» saranno rappresentati nel fondo di Marcello De Dorigo e da Pompeo Fattor e che in discesa correrà De Florian. Come farà poi il ragazzo a doppiarsi, dato che è iscritto con gli «assoluti» anche nel Premio Chamonix, è, almeno per il momento un vero mistero.

Ma domani e domenica a Bormio si svolgeranno i campionati italiani juniores maschili. Ecco in programma: la discesa libera, lo slalom speciale, lo slalom gigante, il fondo individuale sui 10 chilometri, la staffetta, il salto speciale e la combinata nordica. Forse mai come stavolta la manifestazione è attesa con tanto interesse. Non per nulla tutti i tecnici federali si concentreranno a Bormio, Anzitutto, per quanto concerne le prove alpine, la presenza di Felice De Nicolò e dei due Bevener offrirà la possibilità di constatare se il livello sciistico dei valori ragazzi è migliorato oppure no (difatti De Nicolò lungarà da «cavia», da termometro della situazione).

A Courmayeur intanto fervono gli allenamenti dei fondisti sovietici, statunitensi, norvegesi, finlandesi, svizzeri e italiani, ai quali altri se ne aggiungeranno in questi giorni, in vista dei «mondiali» di biathlon moderno in programma domenica mattina. La nostra squadra sarà composta da Carrara, Mianetti, Epis e Venturi.

Sabato e domenica, infine, a Claviere si svolgerà il primo atto dei campionati italiani assoluti in programma a Sportinia dal 28 febbraio al 3 marzo. Sul trampolino di Claviere si daranno battaglia sabato, i combinata nordica, slalom speciale maschili e domenica gli «specialisti» nella prima gara di grande gara. Nilo Zandanel dovrebbe imporsi agevolmente davanti a Pennacchio e ad Alvaro.

Per quanto riguarda gli «assoluti» di Sportinia, la F.I.S.I. ha annunciato il programma ufficiale delle gare. Mercoledì 25 febbraio, fondo maschile km. 30, slalom gigante femminile unitario e juniores; giovedì 26, fondo femminile juniores km. 5, fondo femminile seniores km. 10, slalom speciale femminile seniores e juniores; venerdì 27, fondo maschile km. 15, discesa libera femminile seniores e juniores; sabato 28, staffetta femminile 3x10 km.; slalom gigante maschile; domenica 1 marzo, staffetta maschile 3x10 km.; slalom speciale maschile; lunedì 2, discesa libera maschile.

s. s.

Marcello De Dorigo

Nei campionati dei giornalisti successi di Marchi e Bertoldi

Bardonecchia: in pista gli iscritti all'Enal - Sestriere: i "torinesi„ di sci

Si concludono oggi a Cervinia i campionati italiani di sci per giornalisti, con la disputa delle prove di discesa libera e di staffetta alpina. Ieri si era svolta la gara di slalom gigante, un tracciato di 3300 metri con 433 di dislivello e 53 porte. Tra i favoriti la vittoria è toccata a Paolo Bertoldi de «La Stampa», per la categoria seniores, e a Gianni Roghi de «L'Europeo» tra i juniores. Cesaroni della «Gazzetta del Popolo» è risultato primo nella classifica per i pubblicisti seniores, mentre Rolando Marchi de «Il Giorno» è stato primo tra i juniores davanti a Mike Bongiorno. Collegata speciale per gli stranieri: il successo è toccato a Grassi-spotd.

A Bardonecchia e a Sestriere sono iniziate le preparazioni per la 4ª delle settimane internazionali campionissi scilistiche. Sabato e domenica, sulle nevi di Bardonecchia, sono in programma i campionati nazionali di sci dell'Enal. Alle manifestazione possono partecipare tutti gli iscritti all'Enal e i tesserati di tutte categoria della F.I.S.I. Sono in programma quattro gare maschili (fondo 15 km., fondo in salita, slalom gigante, staffetta 3 x 4 km.) e due femminili (slalom gigante e fondo piano). I concorrenti saranno suddivisi in due categorie: nella «A» militeranno gli sciatori delle province di Aosta, Belluno, Bergamo, Bolzano, Brescia, Como, Cuneo, L'Aquila, Milano, Modena, Novara, Pistoia, Rieti, Sondrio, Torino, Trento, Udine, Varese, Vercelli, Verona e Vicenza, nella «B» tutti gli altri.

Al Sestriere invece sono in programma per domenica, organizzati dallo Sci Cai-Uget i campionati torinesi di sci, valevoli per l'assegnazione della coppa «Città di Torino», e dello «Scarpone». La partecipazione alla competizione è aperta a tutti i tesserati FISI di qualsiasi categoria, in possesso da almeno due anni della cittadinanza torinese. I titoli torinesi 1959 in palio sono: discesa libera maschile (km. 10), slalom gigante maschile e slalom gigante femminile. Il Trofeo «La Stampa» è in palio tempo fissato per il 22 febbraio, onde evitare una concorrenza di gare, è stato spostato all'8 marzo. Via d'ora, però, le iscrizioni alla tradizionale gara si annunciano particolarmente numerose.

Calciatori russi a Casale per il torneo «Caligaris»

CASALE, giovedì sera.

I dirigenti del Casale, che anche quest'anno organizzeranno sotto il patrocinio della Banca di Casale e del Monferrato il torneo internazionale giovanile di calcio «Umberto Caligaris» (1-2-3 maggio) hanno ricevuto stamane un'adesione di massima che lusinghiera da sola ad assicurare alla manifestazione un successo senza precedenti. Infatti all'accettazione dell'invito da parte della squadra francese del Reims e di quella jugoslava dell'Hajduk di Spalato, si è aggiunta quella da parte della organizzazione calcistica dell'Urss. I dirigenti del calcio sovietico si sono riservati di decidere il nome della compagine da inviare al torneo di Casale, ma è probabile che debba trattarsi della formazione giovanile della Dynamo o di quella della Torpedo.

Da parte italiana è certa la partecipazione del Brescia e della squadra della società organizzatrice mentre verrà invitata una terza formazione speciale nel caso in cui le trattative attualmente assai buone avviate, per ottenere l'adesione dell'Arsenal di Londra, non dovessero dare buon risultato.

Seggiovie!!!
CHIOMONTE - FRAIS
SOLE - NEVE - ARIA PURA
2 SEGGIOVIE - 2 SKILIFT
PORTATA ORARIA 1600 PERSONE
• La STAZIONE
Invernale più vicina a Torino km. 60
• La STAZIONE
più comoda alla stazione del Monginevro metri 60
• La STAZIONE
più vicina alla stazione ferroviaria metri 50
AUTOMOBILISTI
è entrato in funzione un nuovo e grande parcheggio macchine vicinissimo (metri 50) alla stazione di partenza della seggiovia del FRAIS.

PUBBLICITA' ECONOMICA
(VIA SAN TOMASO N. 71)

DOMANDE LAVORO
L. 40 per parola

(Continua da pag. 6)

EX carabiniere ottimi precedenti, massima fiducia. Telefonare 883-843. S1501
LIBERA subito istitutrice, stenza età, capace, offresi fam. Telefonare 520-583.
OFFRESI alla pensione giovane 19enne, volenterosa. Scrivere casella 2180, SPI, Torino. M2357
PENSIONATO 55enne ex-militare, attivo, serio, volenteroso accompagnatore. Scrivere casella 2276, SPI, Torino. F1481
PENSIONATO 60enne attività impegnoso massimi garanzia fiducia accompagnatore. Telefonare 157-629. S2320
QUARANTENNE piemontese sposata con operaio Fiat cerca portinaria Scrivere casella 2126, SPI, Torino. M2345
RADIOLISTA trapiantatore qualificato offresi. Scrivere Mirto, via Montevideo 21, Torino. S2292
SIGNORINA 23enne, colta, seriet., distinzione, conoscenza lingua, comperebbe gradirebbe educazione bambini. Referenze. Scrivere Libretto Ferroviario 025183, Sestiere. F1445
SPECIALIZZATO eliminare difetti funzionamento apparecchi elettrocasalinghi offresi anche orario ridotto. Scrivere casella 2134, SPI, Torino. M2363
TAGLIANTE signora 35enne ottimo lungo pratica disposto trasferirsi offresi. Telefonare 538-648. S2606
TECNICO esperienza Nazionale, referenze, offresi capo officina carrozzeria. Scrivere casella 2264, SPI, Torino. F1554
TORINITORA scuola telegrafia offresi pratica costruzioni stampi. Scrivere casella 2119, SPI, Torino. M2295
TORNITORE stampi e attrezzature offresi. Telefonare 388-745 dalle 8 alle 11.
VENTISEIENNE referenziata, patente 3ª, pratica commercio, cerca lavoro, disposto fare anche assistz. Telef. 536-134.
VENTOTTENNE tecnico alberghiero, parla quattro lingue, offresi come portiere albergo, società ricevimento. Esperienziato all'estero. Scrivere casella Pubblimass 106 M, Mantova. 2661
VENTUNENNE abile commesso drogheria coloniali fiambreria, lungheria referenziato, comperebbesi subito. Scrivere Luciano Bernardo, corso Peschiera 28.

OFFERTE LAVORO
L. 100 per parola

ALIMENTARIO cerca aiuto commesso, esigesi referenze pratiche. Presentarsi pomeriggio, Nizza 29 bis. M2064
ASSUMIAMO rappresentanti selezionati sesso, anni 16, con mezzi di sostentamento. Presentarsi via Cagliari 180. M2603
ABILE bobinatore per piccoli avvolgimenti motori trifasi cerca piccola industria, buona retribuzione, trattamento familiare. Scrivere casella 6269, SPI, Torino. S2278
AGGIUSTATORI montatori meccanici pratiche cerca industria metalmeccanica. Inviare presentarsi senza requisiti richiesti, corso Cassala 3268, SPI, Torino.
AGGIUSTATORI stampisti prima seconda categoria per trasferire trattenuta lavoro interni. Inviare referenze con curriculum vitae alla casella 6189, SPI, Torino. S2084
AUTOMOBILISTA cerca autista fattorino camion. Scrivere casella 2139, SPI, Torino. M2277
BRAVE rappresentanti e apprendisti 14-15 anni cerca maglietto corso Duca 139. S2618
CAMERIERA sola o cameriera piani ben consigl. Scrivere Albergo «Bolzano», Alassio. 2268
CERCASI abili collocatori carta assolute specializzati per impregno cartaro e scatole e in finitura. Scrivere casella 5008, SPI, Torino.
CERCASI cameriera bar ristorante albergo casa. Telefonare 692-105. S2270
CERCASI dogmatica, ottime referenze. Telefonare 49-868. M2301
CERCASI operaio per cesoia taglio lamiere. Scrivere casella 8245, SPI, Torino. F1401
CERCASI operaio qualificato fabbricazione colori, pittura, smalti. Tel. 21-886.
CERCASI portinaia, massimo giovani sodi. Referenze Scrivere casella 5506, SPI, Torino. L2163.
CERCASI pratiche Dattilografia, qualsiasi ed apprendista giovane. Tele. 882-893.
CERCASI ragazza istruire 20-25enne e giovane, svelta cucina e sostituzione casa signorile. Referenze. Presentarsi pomeriggio via Lanzarotto 56. G1319
CERCASI tuttofare fisso, pratica vacche, età 30-50 anni. Rivolgersi ufficio Galileo Ferraris 75. G1200
CERCASI tuttofare media età fisso referenziato buon trattamento offresi alloggio. Scrivere casella 8509, SPI, Torino.
CERCASI ragazza istruire 20-25enne e giovane, svelta cucina e sostituzione casa signorile. Referenze. Presentarsi pomeriggio via Lanzarotto 56. G1319
TORNITORA seconda categoria offresi pratica costruzioni stampi. Scrivere casella 2119, SPI, Torino. M2295
TORNITORE stampi e attrezzature offresi. Telefonare 388-745 dalle 8 alle 11.
VENTISEIENNE referenziata, patente 3ª, pratica commercio, cerca lavoro, disposto fare anche assistz. Telef. 536-134.
VENTOTTENNE tecnico alberghiero, parla quattro lingue, offresi come portiere albergo, società ricevimento. Esperienziato all'estero. Scrivere casella Pubblimass 106 M, Mantova. 2661
VENTUNENNE abile commesso drogheria coloniali fiambreria, lungheria referenziato, comperebbesi subito. Scrivere Luciano Bernardo, corso Peschiera 28.

(Continua a pag. 8)

SULLE SCENE E SUGLI SCHERMI

Si prepara a Zurigo un «festival Pergolesi»

Del grande compositore jesino saranno eseguite opere teatrali e musiche strumentali

Anche prima dell'istituzione a Roma della Scuola Pergolesi, quella che, presieduta dal duca Filippo Caffarelli, è solidale con «Gli amici della musica da camera di Roma», ha provveduto all'edizione degli Opera omnia, venticinque volumi, del grande jesino, fiorita in Germania nel nostro secolo la Pergolesi-Gesellschaft, la quale la promuoveva con stampe e con concerti in conoscenza di lui. Ma il culto germanico era già cominciato nel secolo che lo vide nascere. Un caso: occorreva a Dresda la costruzione di una scuola per bambini poveri. La raccolta dei fondi fu agevolata dalla famosa editoria musicale Breitkopf, che stampò lo Stabat mater di Pergolesi a intero beneficio dell'istituto, e la sollecita umidità di quella cantica bastò allo scopo.

E' ora la volta della Svizzera, in quale indice un «festival Pergolesi» a Zurigo dal 26 aprile al 4 maggio prossimi. Ne sono patroni il sindaco, Emil Landolt, il maestro cesareo Maurizio Basso Amalfi, in quella città, Fabio Casals e Yehudi Menuhin; organizzatori: la Società Pergolesi e la Società d'arte antica, entrambe di Zurigo. Saranno eseguite opere teatrali, serie e comiche, chiesastiche, fra le quali la Messa per tre cori e 8 Super flumina, e strumentali, i Concertini e il Concerto per flauto e quello per violino. Partecipanteranno alla festosa settimana parecchi solisti e alcuni complessi. Virginia Zeani canterà, il 26 aprile, nel concerto dell'Arte Antica, diretto da Margrit Jaenike, Alceo Galliera dirigerà il concerto vocale e sinfonico del 30 aprile alla Tonhalle. Il 27 aprile andrà in scena l'opera comica su testo napoletano La Frate 'nnamorato, con l'orchestra «Villa Olmo» di Como, diretta da Gianfranco Rivoli. Julius Kurr-Berlali di Monaco dirigerà il concerto vocale e sinfonico del 29 aprile con i solisti Bill Mikell, tenore, e Carlos Villa, sedicenne violinista colombiano. In un concerto da camera canterà Inge Nicolai. Il 4 maggio la «Camerata Lirica di Roma» eseguirà due brevi melodrammi diretti da Dante D'Ambrosi. La «Pro Arte» di Londra fornirà l'orchestra del Festival.

Non mancherà in tante occasioni, la ripetizione d'un inopportuno avvicinamento: Pergolesi e Mozart. Inutile ricerca. Si ascolterà la musichetta, primissima La Serva padrona. La conosceranno, ormai intima di tutte le opere, fa concludere che l'accento più personale di Pergolesi riunito di linfa vivacezza, la sua tenerezza, s'intende, o di tragica veemenza, la sua tragicità. Questa gamma si rivelò con una intensità e un gusto tanto peculiari da sorprendere i contemporanei, i quali, come poi oggi una, dissero per unanimità pergolesiana l'espressione toccante, eloquente, cantabile che era pure di molti altri musicisti italiani sul principio del secolo XVIII, e che noi, ora, riguardando la svolgimento della vita spirituale, consideriamo, per la derivazione, come un approfondimento della sensibilità, e, per il divenire, un decisivo passo nell'indagine psicologica, quindi praromantica. Continuia di pagina nelle opere comiche e serie, nei componimenti da camera vocali e strumentali di Pergolesi provano ciò.

Se non che di patetico, di amoroso, di effuso, nella musica della Serva padrona non c'è nulla, e non doveva esserci. Ciascun personaggio è fermo nel suo carattere (malizia, arguzia, sdegno, carrucciolo), senza svolgimento psicologico, senza impreviti. Commedia, si dice, di tipeggiamento. Quando Uberto cede, e spasa Serpina, è la conclusione che la muovo, non l'amore. Egli stesso dice. E' amore o pietà?

Non è patetico, dunque, La Serva padrona. Ed è pur bella. Tipeggiata, dunque. Ed è pur bella. Dove sta? Il punto capitale è sempre quello. C'è l'emozione drammatica. Cerchiamo anche noi col detto tipeggiare l'attuativa creazione, che determina e domina tutti gli elementi dell'opera, e l'immediata espressione.

Facciamo economie nelle messinscena

L'applicazione di talune recentissime scoperte o innovazioni nel campo della meccanica, dell'elettricità e d'altre scienze, alla rappresentazione teatrale è già numerosa e utile esclusi i casi, s'intende, di eccentricità mentale dei registi, quando cioè si dovesse servigio alle intenzioni dell'autore vien sostituita la presunzione del diritto di cambiare ogni cosa, e di [illegible] geniali, attrattivi, eccetera, usando malamente i nuovi aiuti di quelle scienze. Non importa la specie della materia adoperata, ma il fine: l'assegno all'opera d'arte; meglio, se la materia è docile e l'attuazione meno costosa.

Notizie da Trieste, dove il teatro Verdi, da molti anni magistralmente guidato dal maestro Giuseppe Antonicelli, è sollecito nell'accogliere novità degne, recano che nell'inaugurazione dell'Assassinio nella cattedrale, la bella e fortunata opera di Ildebrando Pizzetti, è stata proficuamente adoperata una materia prodotta di recente in Germania e brevettata in America. Io styroforn. E' una composizione plastica leggerissima, diciotto chili il metro cubo, solida e decorativa. Si annuncia che «lo scultore milanese Carlo Sessa, è riuscito a lavorarla a somiglianza del marmo. La materia è di un bianco purissimo; opportunamente «spugnata», acquista il colore del travertino, dando così la perfetta illusione del granito, ed offrendo l'enorme vantaggio della leggerezza. Basti pensare che le statue degli Angeli, dei due Scontri e del Cristo nell'*Assassinio nella cattedrale* erano alte metri 6,50 e ciascuna pesava dai 40 ai 50 chilogrammi».

Se l'effetto è quale occorre, benvenuta la novità. E se costa poco, più si è contenti.

a. d. c.

— LE PRIME DEL CINEMA —

Ritratto a tutto tondo di un sindaco divertente

«L'ultimo urrà» di John Ford appartiene al filone irlandese del grande regista - Un'eccellente interpretazione di Spencer Tracy

Titolo: L'ULTIMO URRA'
Regista: John Ford
Interprete: Spencer Tracy.
(*Cinema Doria*) — John Ford, Spencer Tracy: un incontro superiore. Ne è scaturito questo divertente film (appartenente al filone irlandese del grande regista), ritratto a tutto tondo di un vecchio sindaco di città americana, Frank Skeppington, che si presenta per la rielezione, contrastato da molti e temibili avversari.

Pur coi capelli bianchi, l'uomo è di ferro, di un ferro flessibile a tutte le malleabilità umane. Non è un Catone il nostro Frank e non è necessario un furfante. Partecipa dell'uno e dell'altro, secondo un impasto perfettamente [illegible]. Ma soprattutto è un simpaticone (o lasciate a Spencer Tracy la cura di tornirlo), [illegible] avversari restano sconfitti.

Il film racconta le varie trovate del sindaco per conservare il seggio; e le meno [illegible] sono le più divertenti. Battuto da un broccolo di candidato che astuti politicanti hanno saputo ben manovrare, Skeppington ha ancora tanto buon umore e tanta fiducia da infondervi gli suoi amici (un gruppetto di caratteristi che Ford ha trattato da maestro); ma sullo scampo è arrivato e il vecchio sindaco muore di [illegible] dopo un'agonia un po' troppo lunga e compiaciuta. Deve però servire a darci le ultime dimostrazioni di quel felice carattere di irlandese, inalterabile, per arguzia e filosofia, anche in faccia alla morte.

P.

Titolo: SOLEDAD
Regista: Mario Cravoni ed Enrico Gras
Interpreti: Pilar Cassino, Fernando Gomez, German Cobos.
(*Cinema Astor*) — Un pittoresco documentario sul folklore dell'Andalusia, girato dagli autori dell'Empireo del sole seguendo il tenue filo di una storia d'amore. La vicenda di Manuel e Soledad, che promessi sin da ragazzi, sono separati dal padre di lei che la dà in sposa a un uomo ricco; sinché, dopo alcune traversie, la morte di quest'ultimo non riunisce per sempre i due innamorati, è il pretesto per una coloritta illustrazione di antiche tradizioni e di curiose costumanze. Accresce la suggestione la splendida fotografia a colori per grande schermo.

"Requiem per una monaca,,

Anna Proclemer e Tino Bianchi in «Requiem per una monaca»

Cary Grant e Liz Taylor attori più popolari del 1958

NEW YORK, giovedì sera.

La «Box Office», una pubblicazione commerciale cinematografica, ha scelto Cary Grant e Elisabeth Taylor come gli attori più popolari del 1958.

Grant è seguito da William Holden, Yul Brynner, Rock Hudson (il vincitore dell'anno scorso) Marlon Brando e Gary Cooper. Liz Taylor è seguita da Deborah Kerr, Doris Day, Debbie Reynolds, Kim Novak (vincitrice negli anni 1956 e '57) e Ingrid Bergman.

Si sposeranno in aprile

La cantante e attrice italiana Anna Maria Alberghetti e il direttore d'orchestra Buddy Bregman, superata l'opposizione della madre della giovane, hanno già fissato la data del matrimonio: si sposeranno il 5 aprile prossimo

Nel film «Spartacus»

Sir Laurence sarà un generale romano

HOLLYWOOD, giovedì sera.

Laurence Olivier, recentemente venuto a Hollywood per girarvi «Spartacus» accanto a Kirk Douglas, assicura di non aver trovato per nulla cambiata la città dopo otto anni d'assenza. (Dopo «Un diavolo amore», interpretato unitamente a Jennifer Jones, egli, infatti, non era più stato a Hollywood).

Nel film «Spartacus» egli interpreterà il generale romano incaricato di reprimere la rivolta capitanata dal famoso schiavo.

Appena giunto, sir Laurence ha dovuto separare due giornalisti inglesi che, per causa ancora ignota (ma probabilmente per le eccessive libagioni) si accanivano con violenti pugni. Sir Olivier spera tuttavia che, durante i cinque mesi che dovrà restare a Hollywood, non gli debba capitare troppo spesso di sostenere la parte dell'arbitro di pugilato.

Oggi e domani alla Radio

***Amsterdam**, cantata radiofonica (premio Italia 1958) alle 21 sul Nazionale - La [illegible] del paratulmine, radiodramma da un racconto di Poe alle 21 sul Secondo - Alla tv: Mike Bongiorno presenta Lascia o raddoppia (ore 21) e Franca Valeri Le Divine (ore 22)*

GIOVEDI' 19 FEBBRAIO

PROGRAMMA NAZIONALE (Torino I m. 457,8, Torino m.f. 1) — Ore 14: Giornale - Borsa di Milano - 14,15-14,30: Ritmi di tango - Romanze cinematografiche - 14,30-15,15: Trasmissioni regionali - 18,30: Conversazione per la Quaresima - 18,45: Musiche per archi.

Ore 17: Giornale - Per i piccini: «Gli zainetti», settimanale - 17,50: Vita musicale in America, Debussy; Preludi a l'après midi d'un faune; Il Martire; Mare e trasfigurazione (Orchestra della N.B.C. diretta da Arturo Toscanini) - 18,15: Quaderno italiano: Lettere a arti di Francia (a cura della Radiodiffusion Télévision Française) - 18,45: Universalità internazionale G. Marconi.

Ore 19: Concerto del Trio d'archi di Roma. Boccherini: Trio in si bemolle maggiore op. 14; Pizzetti: Tre pezzi per trio d'archi - 19,30: Fatti e problemi agricoli - 19,45: L'avvocato di tutti: Valter Colombi - 20,00: Giornale - 21: Varietà musicale in minisera.

Ore 21,45: Premio Italia 1958: «Amsterdam», cantata radiofonica di Henri Werkman. Musica di Hans Lachman. Interpreti: Jeanette van Dijk, Cornelis Kalkman, Leen Combé, Rombé ten Ward. Organo di Marburia e De Arabier, Coro della Radiodiffusione Olandese. Orchestra «Promenade» diretta da Leendert Bilderman. La quasi narrazione poetica e musicale la vita di una città come Amsterdam: Dora delle gli elementi capaci di raggiungere la giusta equilibrata evocazione - «La serva padrona», intermezzo in due parti di Gennaro Antonio Federico. Musica di Giovanni Battista Pergolesi. Interpreti: Nicola Rossi Lemeni, Rosanna Carteri, Direttore Carlo Maria Giulini, Orchestra del Teatro alla Scala (edizione fonografica) - Nell'intervallo: Poste sonore.

Ore 23,50: Cannoni del Festival di Sanremo 1958: Orchestra Galassini - 23,15: Oggi al Parlamento - Giornale - **SECONDO PROGRAMMA** (Torino II m. 207,5, Torino m.f. II, Alessandria Bistà Cuneo m. 192,1) — Ore 14: Lui, lei e l'altro: Raffaele Pisu, Aldo Bella Bene, Renato Turi - 18,30: Giornale - Voci di ieri, di oggi, di sempre - 18,45-19: Trasmissioni regionali - Rassegna degli spettacoli - 19: Parlamentino musicale.

Ore 19,30: Giornale - Bollettino della transitabilità delle strade statali - Canzoni e romanze d'ogni tempo - 19: Terza pagina: Panorami, giri d'obiettivo sui mondo d'oggi; Piccola enciclopedia musicale; Dischi corti parli - 19: Concerto di musica operistica diretto da Alador Jones, con la partecipazione del soprano Elena Rizzieri e del tenore Riccardo Filannotti.

Ore 19: Giornale - «Giacomo l'idealista», romanzo di Emilio De Marchi. Compagnia di Firenze, Regia di Umberto Benedetto. (Quarta puntata) - 19,30: Orchestre diretta da Federico Borgatelli. Mino Campanino, Carlo Savina - 19: Classe unica: Luigi Russo: Verga romanziere e novelliere; Angiolo Procopio: Elementi di agronomia - 19,50: Taccuino - Una risposta al giorno - 20: Radiosera 20,30: Varietà musicale in miniatura - Duetti Mario Fabri.

Ore 21: «La casa del gentiluomo», radiodramma di Renzo Renzi, da un racconto di Edgar Allan Poe. Compagnia di prosa di Firenze. Regia di Umberto Benedetto.

Lo sport e la tv

La tv mette in onda nei prossimi giorni una serie di servizi su avvenimenti sportivi di eccezionale rilievo. Si comincia il pomeriggio di sabato 21 febbraio con la ripresa diretta (ore 15,15), da Verona, del confronto calcistico tra le «giovanili» d'Italia e d'Austria.

Domenica, alle 15, verrà trasmesso da Civitavecchia l'arrivo della prima tappa del Giro ciclistico della Sardegna. Seguirà un «flash» per gli appassionati dell'ippica: «Pure-sangue» per il Derby 1959». Si tornerà poi alle telecronache dirette con un collegamento con il Palazzo dello Sport di Milano per una riunione internazionale di ciclismo su pista.

Lo sport riaprirà sui teleschermi mercoledì sera 25 febbraio. Dal «Palazzetto dello Sport» di Roma sarà trasmesso il «match» tra i pesi welters Nolè e Visintin.

Giovedì 26, la telecamera accenderà la serie allo Stadio olimpico di Cortina. Alle 20 avrà seguito una manifestazione di pattinaggio artistico su ghiaccio, mentre dalle 23,45 alle 23,30 sarà trasmessa la parte conclusiva del confronto di hockey tra la «nazionale» italiana ed una squadra canadese che collaudarà gli «azzurri» in vista del prossimo torneo «mondiale» di Praga.

Infine, sabato 28 febbraio, alle 15,20, l'avvenimento più atteso: la telecronaca diretta dallo Stadio Olimpico del emozionante calcistico tra le rappresentative «A» d'Italia e di Spagna.

GIOVEDI' 19 FEBBRAIO

Ore 22,30: Orchestre dirette da Marcello De Martino e Piero Umiliani - 23-23,30: Il giornale delle scienze.

TERZO PROGRAMMA (Torino III m. 316,4, Torino m.f. III) — Ore 10: Trasmissione per l'Asmo Benincasa - Vicende e caratteri della Bretagna (ultima trasmissione) - 19,30: Alexander Borodin: Sinfonia n. 3 in do maggiore op. 15 (Prima diretta) - 20: L'informazione economica - 20,15: Da Cimarosa: Due Sonate per pianoforte; F. Liszt: Sei studi da «Dodici Studi trascendentali» per pianoforte - 21: Il giornale del Terzo.

Ore 21,20: Poesia alla montagna, programma a cura di Eugenio Galvano: Il Gli alpinisti. Compagnia di prosa di Torino. Regia di Eugenio Salussolia - 22,30: I Quartetti di Haydn (prima trasmissione): Quartetto n. 3.

TELEVISIONE

Ore 16-18,15: Telescuola - 17-18: Le fiabe dei ragazzi: Lanterna magica (fiabe e racconti illustrati per i più piccini). In questo numero: «Il racconto della vecchia guerriera»; «La gita»; «I cinque fratelli cinesi»; «Il canto cantino»; «Il grande concerto» e «La volpe nel pollaio» - 18,30: Telegiornale - 18,45: Vecchio e nuovo sport - 19: Passaporto n. 12: Lezioni di lingua inglese.

Ore 19,30: Lezione - Intervallo: «Il carosello di Mamma Oca», racconto supposizione. Regia di Jack Hazelton. Interpreti: Virginia Bruce, Walter Coy, Robert Harris - 20: La tv degli agricoltori - 20,30: Tic-tac e segnale orario - Telegiornale - 20,50: Carosello.

Ore 21: Lascia o raddoppia? Programma di quiz presentato da Mike Bongiorno.

Ore 22: Franca Valeri e Vittorio Caprioli presentano: «La strana vita dei Signori Valeri, Caprioli, Medici, Bianchi», sketches originali di Fiorenzo Carpi. Complesso di Raoul Carnei, con il quartetto Don più Don. Costumi di Maurizio Chiari. Scene di Lorio Lauretani. Regia di Mario Ferrero. Questa trasmissione, che si articolerà in sei puntate, presenterà una galleria di sei tipi veristi che hanno dato vita, nella storia del costume, a una loro precisata epoca. Vedremo quindi Franca Valeri nella veste di una diva delle «Follies Bergère» del 1921, in quelle di un'attrice ungherese della Compagnia del «Caffè Nuovo», di una «stella» americana, di una cameriera televisiva, nel personaggio di una cantante sud-americana di «nightclub» e, infine, di una vedetta italiana partecipante ai varî festival.

Ore 22,45: Arti e scienze: cronache di attualità - 23,05: Telegiornale.

VENERDI' 20 FEBBRAIO

PROGRAMMA NAZIONALE — Ore 8: Giornale - 11: La radio per le scuole - 11,30: Musica da camera - 12,10: Il mondo della canzone - 12,30: Album musicale - 13: Giornale - Teatro d'opera - 14: Giornale - Borsa Milano - 14,10: Il libro della settimana - 14,30: Il nostro hobby per jazz - 17: Giornale - Programma per i ragazzi - 17,30: Passo sbarrai, canzoni che irritano - 17,45: Ezio Monicelli - 18,45: Pomeriggio musicale - 20: Motivi di successo - 20,50: Giornale - 21,05: Concerto sinfonico - 22: Orchestra Riviera - 22,15: Giornale - Orchestre Borgonini, Fenati e Barile - 23: Ultime notizie.

SECONDO PROGRAMMA — Ore 8: Cappellino - 10: Disco verde - 13: Il signore delle 15 persone... - 16,30: Giornale - 14: Lui, lei e l'altro - 14,40: Rivernale - 15: Galleria del Disco - 15,40: Giornale - Orchestra Cuvis - 16: Terza pagina - 17: Rivista a quattro tocco - 18: Giornale - Il tiralino - 18,30: Canzoni di Sanremo - 19: Classe unica - 19,50: Cortisine della Spagna - 20: Radiosera - 20,35: Rubacchiamoci sopra - 21: Una data - 22: Uomini soli al polo sfatto - 22,30: Ultimo parlare - Bollettino climatico n. 2 - 23,10: Arpersicio.

TELEVISIONE — Ore 16: Telescuola - 17: La tv dei ragazzi - 18,30: Telegiornale - 18,45: Lei e gli altri - 19,30: Pronibi e libri - 19,45: Biglietto d'invito - 20,30: Telegiornale - 20,50: Carosello - 21: «I vermi» di famiglia».

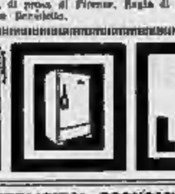

FRIGORIFERI
E TUTTI GLI ELETTRODOMESTICI
24 RATE
LOTTI V. MAZZINI 41
LOTTI TI SERVE MEGLIO

Al "Venerdì letterari,, dell'A.C.I.

Fascino imperituro della pittura senese

Enzo Carli illustrerà domani al Carignano le recenti scoperte fatte intorno a quest'arte squisitamente toscana

Vieno domani al Carignano per i «Venerdì letterari» dell'A.C.I. il sopraintendente ai Monumenti e Gallerie di Siena, Enzo Carli. Egli ci parlerà sulle «Recenti scoperte di pittura senese», argomento d'arte o periodo storico che ha nel Carli uno degli studiosi più entusiasti e un autorevole interprete. Avvalendosi della proiezione di diapositive, il Carli farà con le immagini l'accesso del pubblico a quell'arte squisitamente toscana di cui intende rivelare i nuovi ritrovamenti che sono il frutto della sua sensibilità, della sua cultura e di molti amorevoli studi.

E' un argomento, questo della pittura senese, per il quale parrebbe, a noi come sì non esperti, che la parola del conferenziere non avesse da far altro che sfogare le immagini in una ricevuta didascalia e nulla più; ma ciò non è che una prima impressione. Basta aprire un libro come «Tino di Camaino» — che è del Carli e del lontano 1949 — per avvedersi subito che, indipendentemente dal commento diretto delle immagini, e siano esse a stampa o proiettate, il discorso pigliò un respiro suo che la precisione dei dati ricavati da laboriose ricerche, l'osservazione acuta e le citazioni si impastano fra di loro componendo una prosa che, al di là delle precise notizie storiche agli intenditori, è intima e soprattutto un onore tributato con affetto all'arte di un autore, di una scuola, di un periodo.

Sono cioè questi scritti, queste conferenze che rivelano anche al meno preparato il senso della bellezza, perché a parte le proclamazioni erudite che si smarriscono in fretta per la fragilità della nostra memoria, vedere la cosa che si parla tanto interessare, e così vivo e desto, per un'opera, ci conforta assai, come la prova migliore dell'imperituro ed immutato fascino delle cose belle.

s. q.

E' morta Kathryn Adams prima interprete di De Mille

Hollywood, giovedì

L'attrice del cinema muto, Kathryn Adams, è morta ieri all'età di 65 anni. La Adams apparve nel primo film di Cecil B. De Mille intitolato «The [illegible] man» (1913). Dopo l'avvento del sonoro l'attrice si era ritirata dal cinema.

Cupa bellezza della tragedia di due premi Nobel

SUCCESSO DELLA PROCLEMER-ALBERTAZZI IERI SERA AL CARIGNANO

«Requiem per una monaca», il dramma che Albert Camus ha ricavato dall'omonimo romanzo, scritto già in forma di dialogo, di William Faulkner, ha allietato ieri sera al Carignano un successo così caloroso da riaprire un interrogativo che sorge spontaneo in queste occasioni: il merito è del testo, frutto della collaborazione di due premi Nobel, o della Compagnia Proclemer-Albertazzi che l'ha rappresentato con la regia di Orazio Costa? Ritengono di entrambi anche se alcuni spettatori disattenti, davanti a questa storia lucca e agghiacciante, pensano aver sentito dentro di loro un fremito di ripugnanza (o a meno voce, nell'intervallo, vi hanno dato sfogo).

La materia, invero, è ardua. Camus è noto, Faulkner riprende la protagonista di «Santuario» e «Luce d'agosto» e ripropone

ULTIME NOTIZIE

Ottantun morti a Brazzaville

Lotta fra i congolesi con fucili e zagaglie

I Balali ed i Bosci, trasferendo sul piano politico antiche rivalità di tribù, si sono affrontati in una serie di sanguinosi scontri, indossando fantasiosi copricapo - Il rappresentante francese ha assunto i pieni poteri

Nostro servizio particolare

Brazzaville, giovedì sera.

Reparti di truppa a cavallo presidiano gli edifici pubblici ed i punti strategici di Brazzaville, la capitale del Congo francese dove, per il terzo giorno consecutivo, si sono avuti incidenti fra gruppi politici rivali. Un comunicato ufficiale diramato ieri sera informa che negli scontri scoppiati in due sobborghi della città sono rimaste uccise 27 persone. Il numero dei feriti è di circa centotrenta. Il bilancio totale dei tre giorni di disordini è di ottantun morti e diverse centinaia di feriti.

La responsabilità dell'ordine pubblico è stata assunta, con il consenso del governo congolese, dal rappresentante francese nella repubblica, Georgy. Questi, d'accordo con il primo ministro abate Fulbart Youlou, ha deciso l'applicazione del «piano di protezione» che prevede fra l'altro l'intervento delle forze armate.

Martedì sera e ieri membri delle fazioni indigene rivali hanno effettuato incursioni nei rispettivi sobborghi situati a occidente e oriente della città. Armati di zagaglie, pugnali e fucili, si sono impegnati in brevi ma frequenti azioni che hanno sempre provocato vittime da entrambe le parti. Numerosi sono stati gli incendi di capanne che hanno richiesto l'intervento dei pompieri per evitare un pericoloso estendersi delle fiamme. Nel quartiere europeo è regnata la massima calma. I bianchi comunque sono stati consigliati a uscire di casa soltanto per impellenti necessità.

Responsabili principali del conflitto che oppone le tribù dei Bosci e dei Balali sono il primo ministro Youlou e il capo dell'opposizione Jacques Opangault i quali hanno risvegliato i rancori mai sopiti, esistenti tra gli indigeni, allo scopo di dimostrare chi di essi è il più forte. Complicate in tal modo da fattori politici, le rivalità sono esplose con inaudita violenza inducendo i negri a indossare i loro costumi di guerra: i Balali, sostenitori di Youlou, un copricapo formato da foglie intrecciate ed i Bosci, favorevoli a Opangault, strisce di stoffa bianca legate attorno alla testa. Questi ultimi costituiscono il cinquanta per cento della popolazione di Pointe-Noire, il sobborgo più importante di Brazzaville, mentre gli altri rappresentano la quasi totalità degli abitanti di Bacongo.

Youlou, capo dell'Unione Democratica di difesa degli interessi africani, è favorevole all'attuale «status» repubblicano mentre Opangault vuole il distacco totale della Francia e l'inserimento del suo Paese in un'unione di varie nazionalità africane.

Un primo passo inteso ad evitare che la situazione precipiti nell'anarchia è nel caso, è stato compiuto dal primo ministro Youlou il quale ha chiesto e ottenuto rinforzi per fronteggiare una possibile recrudescenza degli incidenti. Opangault è capo del partito popolare congolese, una branca del movimento socialista africano, che in questi ultimi tempi si è astenuto dalle sedute del Parlamento.

n. s.

L'on. Pietro Nenni ha lasciato Roma diretto a Parigi. Come è noto, il «leader» socialista si incontrerà nella capitale francese con Mendès-France e Bevan (Telefoto)

Le richieste del P. M. contro la banda dei tassì

Ergastolo per i due giovani e 30 anni per la ragazza svizzera

Le spietate figure degli imputati nelle arringhe d'accusa - Fremiti d'orrore quando uno degli avvocati di parte civile rievoca nei particolari la ferocia con la quale i tre criminali, nel bosco del Camaldoli, aggredirono e assassinarono l'autista padre di cinque ragazzi - Dopodomani la sentenza

Dal nostro corrispondente

Napoli, giovedì sera.

Nel processo alla «banda dei tassì», processo che volge ormai alla fine, la giornata di ieri e quella di oggi sono state certo le due più nere per i tre imputati. Più sordo, ma ancor più sui due svizzeri co-amanti, si è riversato una tempesta di dardi di inesorabile logica, nelle arringhe di due dei rappresentanti della Parte Civile, gli avvocati Alberto Gasparrini e Nicola Marchitto, e in quella del Pubblico Ministero dr. Vezia Da Simone. Quest'ultimo, che ha parlato stamane all'inizio dell'udienza, ha chiesto per il serbo Salvatore Gadoni e per lo svizzero Rudolf Werner Meier, la massima pena prevista dal nostro Codice: l'ergastolo; e per Elisabeth Alder trent'anni di carcere.

Le richieste sono apparse più che ovvie dopo quanto ieri hanno detto gli avvocati della Parte Civile, che rappresentano la vedova e i cinque figli del tassista Gennaro Ferrara, assassinato nel bosco dei Camaldoli. Fatto i quattro fratelli della vittima.

Nella sua lucida dimostrazione delle colpe dei tre criminali, l'avv. Gasparrini aveva messo tempestivamente in rilievo le numerose contraddizioni del Meier. «In una sua dichiarazione — osservava il Gasparrini — Meier disse che al momento dell'uccisione del Ferrara egli non era presente. Successivamente, però, confessò, senza volerlo, di avere partecipato al delitto, spiegando alla Corte che il tassista era stato pugnalato, oltre che alle spalle, anche al petto». Dopo di che così proseguiva: «Perché Rudolf Meier sentì il bisogno di allearsi al Gadoni? Perché il Meier, pur dotato di forza erculea, aveva bisogno di un collaboratore che, rimanendo lui la mente, fosse la prestanza fisica, il braccio della gang». E, passando alla donna, l'avvocato Gasparrini diceva: «Ecco è la peggiore dei tre. Questo io ci dimostra dal diario. Lei è, sì, una dickettante che lascia il suo Paese per unirsi al Meier, ma, nonostante l'età, è un velenoso fiore del male sbocciato nei bassifondi di Zurigo».

La conversione al Cattolicesimo della giovane avvenuta in carcere era definita dall'avvocato «una grossolana manovra». «E' molto più facile — aggiungeva l'avv. Gasparrini — che un cattolico aderisca al protestantesimo che non il caso opposto». Ironizzando sul termine «signorina», come «ha avuto talvolta l'amabilità di chiamarla il Presidente», l'avvocato ricordava che la polizia federale elvetica definisce la Alder «donna di pessimi costumi».

Dopo avere chiesto alla Corte di non dimenticare che «anche la donna fu partecipe del maggiore crimine, cioè la uccisione del conducente di tassì», riferendosi ai giudizi offensivi del Meier sull'ordinamento giudiziario italiano, così terminava: «La nostra legislazione penale è frutto di secoli di esperienza. Essa è il risultato di un'antica civiltà; quando Cicerone pronunciava nel Foro le sue arringhe, gli antenati di questo criminale denigratore vivevano ancora sulle palafitte. Non dimentichi egli dunque da quali magistrati ha l'onore di essere giudicato».

Era poi la volta dell'avv. Nicola Marchitto, che cominciava con il descrivere la vita misera del conducente dei tassì «Io non vorrei si dicesse — aggiungeva — che in questo processo l'Accusa ha fatto la parte del maramaldo, ma vi sono reati così fuori dell'umanità che non meritano pietà alcuna. Questi tre che — come è scritto nel diario della Alder — facevano una vita da nababbi, hanno ucciso un padre di cinque figli per derubarlo di quattromila lire. Reati del genere, fino al 1944 venivano puniti con la pena di morte. Siamo già alla settima udienza di un processo che altrove, data la chiarezza delle prove, in venticinque ore si sarebbe concluso con la sedia elettrica o la camera a gas». E, mentre l'avv. Gasparrini, alludendo al fatto che la Alder riceveva il denaro frutto dei vari delitti, l'aveva chiamata «la ragioniera della banda», l'avv. Marchitto, invece, la definiva «la diarista della gang».

L'arringa del secondo rappresentante della Parte Civile toccava i vertici dell'orrore allorché egli ricordava che il pugnale con cui fu assassinato Gennaro Ferrara si curvò perché alcuni colpi vennero vibrati sulle ossa del cranio, e che, dopo averlo visto fulminato sul prato, il Meier prese a calci la vittima per assicurarsi che non si muoveva più. Poi l'avv. Marchitto faceva un'osservazione psicologica assai giusta, circa taluni platonismi della Alder sulla miseria del popolo italiano. «La verità — diceva — è che tutte le rapine furono commesse su povera gente». E, dando una frecciata alla sua «conversione», esclamava: «Mi spiace proprio per la religione cattolica che essa abbia una simile seguace». Infine, concludeva: «Secondo taluni progetti all'esame del Parlamento, la pena dell'ergastolo dovrebbe essere abolita, venendo sostituita da quella di trent'anni di reclusione. Ciò significa, se quei progetti dovessero essere approvati, che verrà il giorno in cui queste belve saranno di nuovo libere di assassinare, allorché avranno ancora bisogno di denaro per i loro bagordi». E rivolto ai giudici: «Fate che la morte lenta del povero conducente di tassì, il quale lavorava per portare a casa un pezzo di pane ai suoi figli, corrisponda la morte civile dei tre colpevoli».

La sconcertante della successiva arringhe è stata così disciplinata dal presidente Luigi Pelusio: Renato Pecoraro (difensore della Alder), Carmen Gentile (che difende il Gadoni), Bernardo Giannuzzi Savelli (terzo ed ultimo rappresentante di Parte Civile), Pasquale Ruggiero (Alder), Leopoldo Terracciano (Gadoni) e Giorgio Garofalo per Rudolf Werner Meier. Nel pomeriggio di quest'oggi si avrà la sentenza.

Crescenzo Guarino

Le iniziative irredentistiche nell'Alto Adige

Clima teso ma senza incidenti per la celebrazione di Andrea Hofer

Le manifestazioni per il 150° anniversario della rivolta antinapoleonica iniziano nel pomeriggio a Castel Guncina - Non si sa ancora se i membri della Dieta di Innsbruck interverranno ai festeggiamenti, dopo il divieto nei confronti dei due maggiori esponenti anti-italiani - Comunque il provvedimento del governo nei confronti di questi ha diffuso un senso di sollievo tra gli abitanti di lingua italiana

Dal nostro corrispondente

Bolzano, giovedì sera.

La celebrazione del 150° anniversario della rivolta antinapoleonica capitanata da Andrea Hofer, che avrà luogo alle ore 16 di oggi a Castel Guncina, ha assunto un inaspettato rilievo politico in seguito ai provvedimento disposto dal governo italiano di proibire l'ingresso in Italia a due delle personalità tirolesi maggiormente note per i loro sentimenti antiitaliani. Si tratta, come è noto, del dott. Oberhammer e del dott. Tschiggfrey, il primo presidente della Federazione della *Volkspartei* del Tirolo, il secondo capitano provinciale di Innsbruck. Quando il dott. Oberhammer due giorni or sono si è presentato al valico del Brennero per entrare in Italia, si è sentito rispondere in forma cortese ma recisa che egli non era un ospite gradito e ha dovuto ritornare a Innsbruck.

La sua reazione è stata immediata, in quanto egli non ha mancato di protestare vivacemente e di esprimere la sua lamentele attraverso la stampa. La *Volkspartei* ha un organizzatissimo ufficio di propaganda, per cui in breve la notizia è rimbalzata in tutta la stampa di lingua tedesca, a grandi caratteri. Il divieto di ingresso, che viene attribuito al ministro degli Esteri Pella, è stato interpretato come una riprova che in Italia vige tuttora uno Stato poliziesco e che gli italiani mancano di uno spirito europeo.

Qualche giornale tirolese, ove esiste la fucina dell'irredentismo austriaco, ha usato parole ancora più grosse, facendo sfoggio di una prosa che è quanto mai significativa. Il *Tiroler Nachrichten*, ad esempio, ha parlato di politica coloniale di sfruttamento, oppressione e distruzione che l'Italia avrebbe attuato contro i sudtirolesi e ha sostenuto come assolutamente valida la drastica alternativa «autonomia oppure autodecisione» che il dott. Oberhammer domenica, durante il congresso della *Volkspartei*, aveva posto.

Si scrive che tutto il Land del Tirolo, da Kufstein fino a Salorno, è una unità ed un simbolo di libertà, e che il Tirolo non può terminare al Brennero ed essere diviso, nemmeno se attraversato da un confine statale. Si aggiunge che esiste una libertà intera e non libertà divisa, e che l'Europa e il mondo libero non possono tollerare questa macchia vergognosa al Brennero, e si continua a lungo su questo tono.

E' evidente quindi che esse il posizione polemiche di questo genere tengono surriscaldati un po' gli animi sì di qua e sì di là del confine. Gli italiani guardano alle celebrazioni dell'anniversario delle lotte dei tirolesi contro l'occupazione francese non un certo qualche sospetto, poiché è noto che la *Volkspartei* ha voluto dare un sapore chiaramente irredentistico alle manifestazioni. Quando però si è diffusa la notizia che i due esponenti tirolesi non sarebbero potuti intervenire alle cerimonie (alle quali erano stati invitati dalla Giunta provinciale di Bolzano, insieme a tutti i membri della Dieta tirolese), si è diffuso un senso di viva soddisfazione, poiché la misura è stata interpretata come indice di una politica maggiormente ferma ed energica, che l'Italia intenderebbe usare in Alto Adige.

Siamo in una provincia di confine e gli italiani, in buona fede, anche senza essere dei nazionalisti, a volte auspicano il sentire maggiormente la presenza dello Stato, anche se tale presenza può essere talvolta assai più fruttifera se invisibile.

A Bolzano questa mattina esisteva un vivo senso di attesa e di nervosismo. Ieri, ad esempio, il Movimento sociale italiano aveva fatto stampare dei manifestini invitando gli italiani di Bolzano a dare, «secondo le antiche tradizioni di ospitalità del nostro popolo», un «meritato saluto agli ospiti». Alcuni di questi manifestini avevano fatto il giro della città, anche se ufficialmente la loro distribuzione all'ultimo momento era stata sospesa. Infatti quando è giunta la notizia del divieto d'ingresso per Oberhammer e Tschiggfrey, i due campioni dell'irredentismo d'oltre Brennero, il Movimento sociale italiano ha reso noto di ritenere ormai caduta le ragioni che avevano giustificato il suo appello agli italiani ed ha smentito di avere oggi intenzione di compiere manifestazioni ostili nei confronti degli ospiti.

Da oltre frontiera è filtrata la notizia che l'invito della Dieta tirolese, di protestare in seguito ai provvedimenti contro il loro «capitano» e contro il presidente della *Volkspartei*, che è tra l'altro consigliere della Dieta, avrebbe comportato anche in decisione degli altri membri della Dieta di non intervenire alle cerimonie di oggi. Staremo a vedere se giungeranno o meno. Si ritiene però che non debba accadere, nonostante la atmosfera in un certo senso tesa di questi ultimi giorni, alcun incidente di notevole rilievo. C'è da augurarselo, tanto più che la stampa di lingua tedesca non perde occasione per speculare sul più piccolo incidente e versare olio bollente sul fuoco.

Enzo Pizzi

Aggredita e data alle fiamme

La paurosa avventura della cameriera di Vicenza

Strappata alla morte da un'altra giovane che l'ha fatta arrotolare in una coperta - La polizia è ora alla ricerca del misterioso aggressore: si tratterebbe di un maniaco

Vicenza, giovedì sera.

Il brutale episodio di Villa London — già residenza dei baroni Tacchi di Vicenza — di cui è rimasta vittima la cameriera ventunenne Cecilia Candelli, non ha ancora rivelato il volto del suo protagonista. Il distinto personaggio di media età che la giovane domestica ha indicato come il suo aggressore, sembra sparito dalla faccia della terra. La polizia ha svolto diligenti e laboriose indagini, ma le conclusioni della giovane domestica — gravemente ustionata agli arti inferiori e superiori — non sono tali da consentire di rispondere esaurientemente alle domande degli inquirenti.

Abbiamo parlato brevemente con la ragazza, la quale è pur sola e un po' a gesti ha ricostruito quanto già si sapeva: l'uomo l'ha seguita (essa tornava dalla spesa) ed è penetrato all'ingresso della villa ed ha preteso di voler consegnare importantissimi documenti alla signora Sandra Tonello, consorte dell'industriale Maraschin che abita a Villa London; quando ha appreso che la signora non sarebbe rientrata che verso le 13, l'uomo è divenuto improvvisamente minaccioso.

Voleva sapere dove erano nascosti i denari e al reciso rifiuto della donna egli la colpiva con un pugno facendola cadere intontita. Afferrata poi una bottiglia di benzina che era sulla tavola, ne rovesciava il contenuto sulle vesti della ragazza, appiccandole fuoco. Quindi si dava a precipitosa fuga, mentre la vittima urlando e gridandosi il corpo e si rotolava a terra cercando di spegnere le fiamme. In suo aiuto accorreva la ventiquattrenne Clara Sbado la quale avvolgeva la disgraziata in una coperta di lana. Poco dopo essa veniva trasportata all'ospedale. I sanitari le riscontravano ustioni alle mani, alle gambe e al volto; le vesti e i capelli erano in buona parte bruciacchiati. La polizia, poco dopo, apprendeva dal Maraschin che denaro e gioielli, benché a portata di mano dei malviventi, non erano stati toccati.

Tanto incredibile è sembrata questa aggressione, che la polizia non ha mancato di considerare anche altre ipotesi. Quella, ad esempio, di una simulazione. E, tuttavia, dopo i sopraluoghi dei funzionari per i rilievi di rito, questa eventualità è stata esclusa.

Operaio schiacciato fra i cilindri d'una macchina

Romagnano Sesia, giovedì sera

Un giovane operaio ha perduto la vita ieri sera in un tragico infortunio sul lavoro, verificatosi nello stabilimento di Romagnano delle Cartiere Burgo. La vittima, Renzo Erbetta, di 28 anni, residente a Romagnano, era addetta al funzionamento di una macchina continua per la lavorazione della pasta-legno che viene, dopo quest'ultima fase, trasformata in fogli di carta da ritmiro.

Non si conoscono esattamente le cause per le quali il grave incidente si è prodotto, poiché presso la macchina, in quel momento, non si trovavano altri lavoratori. Sta il fatto che ad un certo punto gli abiti dell'Erbetta venivano presi tra un cilindro surriscaldato dal vapore e un feltro di lana: l'operaio veniva così trascinato negli ingranaggi della grossa macchina in movimento. Alle grida strazianti dell'Erbetta accorrevano alcuni compagni di lavoro che si precipitavano ai congegni della macchina, fermandola.

Imprevisto sviluppo del caso Lacaze

Una denuncia per omicidio a carico del dott. Lacour?

Si indaga sulla morte dell'americana Margaret Biddle, che controllava la maggior parte delle azioni di una società che nel '56, quando la signora morì, era la principale proprietaria delle miniere di Zelligia, ora della vedova Guillaume

Dal nostro corrispondente

Parigi, giovedì sera.

Nella più imbrogliatissima faccenda Lacaze - Guillaume, che comporta finora sei incartamenti creati in seguito ad altrettante denunce, un settimo incartamento verrebbe creato oggi con un'altra denuncia, e niente di meno che per omicidio. Essa riguarderebbe le circostanze in cui morì a Parigi l'8 giugno 1956 la miliardaria americana Margaret Biddle, dopo una serata trascorsa al Teatro dell'Opera con il dott. Maurice Lacour e la signora Domenica Walter; lo stesso dottor Lacour che dette le prime cure al signor Jean Walter, marito di Domenica, nel 1957, quando fu investito e mortalmente ferito da un'automobile nel parcotto di Bouppas; è lo stesso Lacour che avrebbe offerto 13 milioni di franchi al comandante Camilo Rayon per far sopprimere Jean Pierre Guillaume.

L'avv. Tixier Vignancour, si incontrerà in giornata con i colleghi Maurice Garçon e Gambier de la Forterie, difensori del giovane Jean Pierre Guillaume, per concertarsi con loro su certi punti.

Quale relazione può esistere fra la morte della ricchissima Margaret Biddle e la faccenda Lacaze-Guillaume e le altre connesse? La signora Biddle, vedova di un ambasciatore americano a Varsavia e a Londra, controllava la maggioranza delle azioni della Newmont Mining, la quale era proprietaria del 18 per cento delle azioni delle miniere di Zelligia, il cui sviluppo dopo la guerra era stato realizzato grazie sopratutto all'apporto importantissimo di capitali americani. E' la Newmont Mining che ha incaricato l'avv. Tixier Vignancour di intentare quattro azioni giudiziarie.

La signora Biddle morì, come si è detto, l'8 giugno del '56, nella sua elegante palazzina di rue Las Cazes, di Parigi, in cui riceveva spessissimo le personalità più in vista della capitale, specie quelle del mondo politico. Una volta fu constatato perfino che aveva fatto mettere sotto il tavolo, ben camuffato, un apparecchio grazie al quale le conversazioni venivano registrate.

La sera prima della sua morte la signora Biddle era stata al Teatro dell'Opera per una rappresentazione di gala in onore dei sovrani di Grecia, in visita a Parigi. La miliardaria era accompagnata dall'ambasciatore di Norvegia, ed ebbe una lunga conversazione con la signora Domenica Walter, sua amica intima, e il dott. Maurice Lacour. Alle fine dello spettacolo l'ambasciatore di Norvegia accompagnò in casa la signora Biddle, la quale, sentendosi poco bene, fece chiamare il medico. Arrivò il prof. Gaudard d'Allaines, il quale, a sua volta, chiamò un altro collega. Alle tre di notte la signora Biddle moriva. Aveva 61 anno. Il suo corpo venne imbalsamato e esposto in un cimitero della regione parigina. Pare, tuttavia, che per imbalsamarla le fossero tolti i visceri, e ciò ostacolerebbe, evidentemente, certi esami in caso d'autopsia.

Si disse che la signora Biddle, la quale soffriva spesso di mal di capo, era morta come la madre di emorragia cerebrale.

Intanto l'istruttoria sulla faccenda Lacaze-Guillaume procede lentamente. Ieri è stato interrogato il giornalista Armand Mogecaux, che presentò il comandante Rayon al dottor Lacour. Egli negò di averlo presentato affinché il primo potesse trovare il secondo un sicario per assassinare Jean Paul Guillaume, bensì perché trattavano tutti e due gli stessi affari immobiliari. Comunque l'interrogatorio di ieri durò ben due ore, e alla fine di esso il Magescas, come il giudice istruttore, rifiutarono di fare la minima dichiarazione.

L. Mannucci

Il processo al maestro che fece picchiare l'allievo

Due nuove aggravanti contestate all'imputato - I genitori del fanciullo non si sono costituiti Parte Civile, ma hanno mantenuto la denuncia

Valenza Po, giovedì sera.

Compare oggi alle ore 15 davanti al Pretore di Valenza, dott. Poggi, il maestro elementare Elio Gay, di 44 anni, residente nella nostra città in viale Padova, imputato di abuso di mezzi di correzione e di disciplina. Il Gay, insegnante della IV classe B della scuola elementari di Valenza, avrebbe, nel pomeriggio del 22 dicembre dello scorso anno, fatto punire da sei compagni di scuola il suo alunno Claudio Raselli, di 9 anni, pure abitante a Valenza in viale Milano, il quale durante una breve assenza del maestro dall'aula, aveva tenuto un contegno scorretto.

Il ragazzo, particolarmente vivace, che s'era poi rifiutato di portare il quaderno all'insegnante per una nota di demerito e quindi di uscire dalla aula, sarebbe stato successivamente picchiato, secondo l'accusa, dietro ordine del maestro, dai sei alunni più robusti della classe. All'uscita, altri quattro lo avrebbero atteso, sempre dietro ordine del maestro, e lo avrebbero ancora percosso. Dopo l'intervento di un signore ancora sconosciuto che avrebbe allontanato i «giustizieri», il Raselli s'era rifugiato prima nell'ufficio del dott. Manzone, in corso Garibaldi, dove è impiegata la sorella Giovanna, poi era fuggito a casa, dove si mise a letto.

Il processo doveva celebrarsi giovedì scorso, ma il Pretore costrinse i difensori del Gay, avvocati Lunati di Valenza e Brescio di Casale, a chiedere un rinvio onde potersi preparare su due nuove aggravanti che lo stesso magistrato aveva contestato all'imputato: la prima per avere commesso il fatto abusando di poteri inerenti alla pubblica funzione d'insegnante; la seconda per avere incaricato di commettere il reato nell'esercizio della sua autorità il maestro alunni a lui soggetti, ne commisero il reato assieme in numero superiore a cinque.

I genitori del Raselli non si sono costituiti Parte Civile, ma per il Gay la situazione si presenta critica dato che gli stessi non hanno ritirato la denuncia contro di lui.

Le quotazioni nelle Borse

A TORINO

	16	17	18	19		16	17	18	19		16	17	18	19
VALORI DI STATO					100 —	100 —				**MINERALI-ESTRATTIVI**				
Rendita 3½%	70 30	70 30			100 50	100 50				Eaton Gualino	—	—		
» » ex.	70 20	70 20			100 —	100 75				S. Edison	—	—		
Redimibile 1957	70 —	70 —			101 50	101 50				Montecatini	1413	1385		
Redimibile 5%	100 —	100 10			104 —	104 —								
» ex.	99 90	100 —			105 35	105 35				**METALMECCANICI**				
Redimibile 3½%	99 90	100 —			104 50	104 50				Ansaldo	—	350 —		
» ex.	86 80	86 90			105 —	105 —				Ceramica	—	—		
Redimibile 5%	86 70	86 80			103 90	103 90				Fiat	489 —	488 —		
» ex.	99 90	99 90			104 80	104 80				Ferriere	285 50	285 —		
Ricostruz. 5%	83 —	83 20			102 75	102 75				Gilardini	927 50	708 75		
» ex.	97 10	97 10			101 75	101 75				Riv.	—	—		
Ricostruz. 5%	96 925	97 10			99 50	99 50				Montecatini	14 10	14 —		
» ex.	94 50	94 575			104 80	104 80				Saffa	—	—		
Ricostruz. 5%	94 40	94 75			102 75	102 75				Siemens	508 50	505 —		
» ex.	104 60	104 80			101 75	101 75				Snia	1463	1460		
Ricostruz. 5%	101 60	101 50			104 75	104 75				Magneti Marelli	1135	1165		
» ex.	101 10	101 17			104 30	104 30								
Ricostruz. 5%	100 60	100 80			99 50	99 50				**ELETTRICI**				
» ex.	100 10	100 40			103 —	103 —				Ind. Elettr.	—	—		
Ricostruz. 5%	99 95	100 05			105 75	105 75				Elettrofinanz.	—	—		
» ex.	99 95	100 —			104 75	104 75				Pirelli	1245	1256		
Ricostruz. 5%	99 95	100 05			101 25	100 95				Pirelli R.	905 —	919 —		
» ex.	100 —	100 05			98 80	98 80				Safar	3165	3163		
	99 875	100 05			98 90	98 90				Siemens	1752	1755		
OBBLIGAZIONI					98 90	98 90				Westinghouse	1410	1426		
A.E.I. 5½%	99 25	99 25			100 —	100 —				Wanda	1462	1470		
» 1961	100 25	99 75			99 90	99 75								
» ex.	99 90	99 70			99 —	99 —				**ALIMENTARI**				
Elettr. 5%	100 20	100 10			100 —	99 75				Cirio	50 —	49 50		
» ex.	86 30	86 30			99 —	99 —				Cirio R.	—	—		
Elettr. 5%	107 10	107 50			99 —	99 —				Eridania	164 90	165 —		
» ex.	240 —	240 —			100 —	100 —				Ital. Vetrerie	—	—		
Elettr. 5%	120 —	120 —			99 60	99 40								
» ex.	—	—			98 90	98 90								
Elettr. 5%	—	—			99 70	99 45								
» ex.	120 50	120 50			100 50	101 50								
Elettr. 5%	97 75	98 25			100 50	100 25								
» ex.	100 55	100 80			99 —	99 —								
Elettr. 5%	99 50	99 —			100 —	100 —								
» ex.	97 25	97 50			99 —	99 75								
Elettr. 5%	97 725	98 —			99 60	99 40								
» ex.	97 80	98 05			98 90	98 90								
Elettr. 5%	97 85	97 95			98 90	98 90								
» ex.	99 65	99 80			99 70	99 45								
Elettr. 5%	92 75	92 95			100 50	101 50								
» ex.	94 —	94 —			100 50	100 25								
Elettr. 5%	84 —	84 —			99 —	99 —								
» ex.	89 25	89 —			100 —	100 —								
Elettr. 5%	97 —	97 —												
» ex.	91 70	91 70												
Elettr. 5%	98 —	98 —												
» ex.	97 50	97 50												
Elettr. 5%	97 50	97 50												
» ex.	100 05	100 85												
Elettr. 5%	99 70	99 70												
» ex.	101 10	101 10												
Elettr. 5%	99 90	99 90												
» ex.	99 55	99 55												
Elettr. 5%	99 50	99 70												
» ex.	99 70	99 85												
Elettr. 5%	99 80	99 80												
» ex.	99 30	99 30												
Elettr. 5%	93 —	93 —												

A TORINO — La riunione conclusiva per i conti decadali è caratterizzata da una apertura molto sostenuta. I compratori, diffusi su molti settori di primo piano, fanno energicamente leva sui premi e determinano miglioramenti vistosi.

Fiat, Italgas, Elettrici, Siet, Monteponi sono in primo piano durante questa fase.

L'assestamento di metà riunione è condotto con facilità, sempre con le caratteristiche di un assorbimento, pronto e solevole, dei realizzi di beneficio.

Solamente in chiusura il mercato si appesantisce per l'afflusso di vendite, che per altro, con modesti sacrifici di prezzo dai massimi, sono valdamente assorbite. Le chiusure risultano, di conseguenza irregolari, con prevalenza delle variazioni in più dai prezzi di ieri.

Titoli di Stato lievemente migliori, mentre le obbligazioni sono ben tenute.

Dopoborsa inizialmente calme, poi contrassegnate da una fase di recupero.

Prezzi informativi delle valute raccolti fuoriborsa: sterlina con 6000-6200; marengo svizzero 4450-4650; sterlina carta militare 1740-1750; dollaro carta Usa 617-624; franco svizzero 144,50-145,50; franco francese 122-128; oro fino 704-714; argento 10-19,50.

Corso ufficiale: dollaro Usa 620,55; dollaro canadese 634; franco svizzero 145,05; corona danese 89,50; corona norvegese 86,15; corona svedese 119,75; fiorino olandese 164,15; franco belga 12,38; franco francese 125,00; sterlina G.B. 1748,50; marco germanico 148,58; scellino austriaco 24,10.

A MILANO — La riunione di stamane, ultima per la liquidazione decadale corrente, ha avuto un andamento contrastato. Nella prima battuta prosegueva la buona impostazione già rilevata nelle ore pomeridiane di ieri, ed i prezzi dei principali valori si mantenevano fermissimi. In seguito, cominciavano a manifestarsi i primi realizzi di alleggerimento, da parte di posizioni speculative che non potevano essere prorogate. Le offerte si facevano via via più insistenti, mentre l'assorbimento si rendeva più stentato. La conclusione era un diffuso arretramento delle quotazioni e una chiusura stiliata sui minimi della riunione.

Nel comparto del reddito fisso, invece, si intensificava la richiesta, il che conferiva alle quotazioni una buona sostenutezza.

Ecco le quotazioni di oggi: Mediobanca 28.200; Bastogi 2535; Finelettrica 1476; Finmare 534; Finsider 707,50; Gim 6890; Invest 3515; La Centrale 15.150; Sviluppo 2295; Ass. Generali 41.700; Fond. Incendio 7500; Assicurat. Italiana 17.200; Ras 17.490.

Ferr. N. Ord. 4350.

Châtillon 3450; Cantoni 14.600; Cucirini C. C. 9200; De Angeli 2280; Cascami Seta 6780; Gavardo 2705; Lanificio Rossi 4800; Lanif. e Canap. 787; Rossari e Varzi 20.800; Rotondi 22.000; Sola Viscosa 2425; Un. Manifatture 41.100.

Dalmine 1557; Ilva 484; Metalli 5750; Mi. Armata 6095; Montecatini 3215; Monteponi 1436; Siele 6380.

Bianchi 408; Fiat 1869; Nebiolo 18,20.

Safe 1970; Cisli 3510; Dinamo 3150; Edison 9535; Bresciana 3250; Sarda 5000; Valdarno 9445; Emiliana 3492; Subalpina 3598; Magneti Marelli 1105; Ercole Marelli 508,50; Orobia 2540; Romana Elettr. 3336; Sesa 3180; Sip 1762; Meridionale 1626; Siet 3068; Tecnomasio 2960; Tetl «A» 1580; Tetl «B» 3813; Terni 285; Unes 515; Vizzola 4318.

Diat. Italiano 4466; Eridania 4488; Romana Zuccheri 556.

Anic 2710; Italgas 1747; Liquigas 514; Mira Lanza 11.500; Pilsiga 312,50; Rumianca 1681; Saffa 3150;

Acdes 3190; Beni Stabili 3560; Immobiliare 703; Risanamento 7385; Silos Genova 4750;

Cartiere Burgo 16.900; Cliga 4398; Eternit 5581; Italcementi 18.000; La Rinascente 555; Firesi SpA 4250; Pirelli e C. 3866; Mittel 5740; Edison Volta ord. 2190; Edison Volta pref. 2526.

Prezzi informativi: sterlina oro vecchio 6000-6200; sterlina oro nuovo 5425-5575; marengo 4425-4575; sterlina unitaria 1745-1760; dollaro carta 625-635; franco svizzero 144,50-145; franco francese 123,50-125,50; oro fino 704-708; argento 19-19,40.

Ranconato. Prezzi ufficiali: dollaro USA 620,25; dollaro canadese 634; sterlina 1746; franco svizzero 144,85; franco francese 125,55; franco belga 12,44; fiorino olandese 164,75; marco german. 148,45; scellino austriaco 24,65; peseta spagnola 10,10; escudo portoghese 21,50).

A GENOVA — Il mercato si è mantenuto sempre buono, sia in apertura che in chiusura.

Alcuni prezzi: Centrale 15.175; Gim 7300; Generali 42.100; Meridionali 2563; Alto Italia 20.035; Viscosa 2415; Finsider 707; Catini 2662; Monteponi 1425; Ilva 485,50; Fiat 1662.

A FIRENZE — Andamento sostenuto per buona parte della riunione, ma al listino copiosi realizzi hanno provocato generali cedenze.

Alcuni prezzi: Ferrovie Meridionali 2536; Centrale 15.100; Fondiaria Incendio 7400; Fondiaria Vita 11.360; Montecatini 2853; La Magona 658; Fiat 1666; Valdarno 3455; Immobiliare 600.

Operaio schiacciato fra i cilindri d'una macchina

Romagnano Sesia, giovedì sera

Un giovane operaio ha perduto la vita ieri sera in un tragico infortunio sul lavoro, verificatosi nello stabilimento di Romagnano delle Cartiere Burgo. La vittima, Renzo Erbetta, di 28 anni, residente a Romagnano, era addetta al funzionamento di una macchina continua per la lavorazione della pasta-legno che viene, dopo quest'ultima fase, trasformata in fogli di carta da ritmiro.

Non si conoscono esattamente le cause per le quali il grave incidente si è prodotto, poiché presso la macchina,

Un salto pauroso: brivido per gli spettatori

Durante una gara di sci a Westby (Wisconsin) per la eliminatoria in vista delle Olimpiadi, lo sciatore Ray Ohlson ha fatto una paurosa caduta atterrando sul dorso quasi a ridosso degli spettatori che affollavano i bordi della pista. L'Ohlson è rimasto ferito solo superficialmente. (Radiofoto a « Stampa Sera »)

Con 189 passeggeri a mille chilometri all'ora

Il nuovo aereo di linea « Boeing 707 » nel cielo di Seattle. Si tratta di un colossale quadrimotore a reazione in grado di trasportare 189 passeggeri. Il primo « Boeing 707 », che raggiunge la velocità di circa mille chilometri orari, verrà impiegato sulle rotte fra l'Europa e l'America verso la fine del corrente anno (Rad.)

CRISTINA DI SVEZIA

A Palazzo Farnese

VI — *Condannato di Cristina di Svezia a essere ucciso a colpi di spada, il marchese Monaldeschi, amante e gran scudiere della sovrana, si confessa al Padre Le Nir. Egli racconta come ha fatto la conoscenza, contemporaneamente ad altri due giovani italiani intraprendenti, i fratelli Santinelli, di Cristina, dopo la sua abdicazione.*

Ed è Monaldeschi, che Cristina chiama Monaldesco, che riesce a spuntarla. Per lo meno durante il viaggio da Pesaro a Roma. Ogni sera, nell'albergo dove la comitiva scende, Cristina riceve nella sua camera il giovane marchese e la regina senza regno si abbandona di sua spontaneità. Ma a Roma, non arriva il 20 dicembre, Cristina, il giorno in cui riceverà dalle mani del Papa Alessandro VI i sacramenti della Comunione e della Cresima, si farà servire a tavola, al festino che la seguirà, da Francesco Santinelli, il quale

sembra essersi già divenuto indispensabile. Il 26 dicembre, Cristina si trasferisce a Palazzo Farnese, messo a sua disposizione dal duca di Parma Ranuccio II. Il Carnevale del 1656, tutto sotto il segno di Cristina, tanto che fu chiamato il Carnevale della Regina, contemplava una festa dopo l'altra, e ricevimenti, rappresentazioni teatrali, cerimonie all'Accademia fondata da lei. Ma presto, i tre ciclisbei della regina, Monaldeschi, Francesco e Ludovico Santinelli vogliono installare a Palazzo Farnese sala da gioco pubbliche. Il marchese Giandemaria, che rappresenta a Roma il duca di Parma, riesce ad evitare questo scandalo. Ma non può impedire ai tre bei signori di vendere, a loro profitto, mobili, tappezzerie, tappeti che ornano il Palazzo. Da parte sua, il servido-

rame spogliava letteralmente Cristina: arrivava perfino a tagliare, per venderli, i frogi d'oro della tendine. Cristina, invece fa togliare alle statue degli dèi e degli eroi i copricesso che erano stati fatti applicare, per non offendere il pudore della regina, dal bravo marchese Giandemaria. Cristina accompagna questa operazione con i lazzi più piccanti. Ella ha cura, inoltre, di far appendere nei suoi appartamenti i dipinti più lascivi che trova nelle collezioni del palazzo. Avendo conosciuto Sua Eminenza Decio Azzolino, un bell'uomo di alta statura che ama le arti, che conosce le donne e che sa

loro piacere, Cristina si incapriccia del giovane cardinale. Ciò però non le impedisce di continuare a farsi idolatrare da Monaldeschi e Francesco Santinelli. Un giorno ella fa sedere, nella sua carrozza, Francesco Santinelli nel posto riservato al capitano spagnolo della sua guardia, don Antonio della Cueva. Questi ritenutosi oltraggiato, si dimette dalla sua carica e porta con sé i trenta cavalieri spagnoli che comandava. E si vendicherà di Cristina proclamando dovunque che «è la più grande civetta del mondo».

SEGUE: Ambizioso disegno

VENDO 1300 Fiat, sette quintali, ottimo stato. Telefonare 895-407. 12313
103 fine '54, Appia fine '58 perfetta vendonsi. Telefonare 40-780. 01500
500 B bellissima vettura rodaggio privata vende, facilitazioni. Telefon. 33-257.
1400 elaborata B vendo 340.000, 500 C 220.000. Telefonare 760-814. F1678
1400 scoperta vendo. Telef. 778-706.
1400 S, Giulietta, Appia seconda serie. Alfa 1900 super, 105 Vignale, 105 familiare Viotti, 103 TV (1957), 600 coupé Viotti, Moretti 750. Autotrasporto 102, 600 multipla, Aurelia GT B 10, B 22, belvedere bellissima, rare occasioni. Galileri 26, telef. 42-130. 350

CICLI MOTO SPORT
L. 100 per parola

APE, Vespa, nuovi modelli, permutabili, cambi vantaggiosi, nuova peggiore, Mazzarotto, via Massimo Cristina 73, interno GET. 766
DINGA, Moto Gilera grandissima affettuosa clientela trasferimento sede in corso Giulio Cesare 168. Premotale nuovi modelli 1959. Cimes, telef. 21-606. 517
MOTOLEGGERA Gilera 50, guida anche paziente, portata massima, economico, indispensabile, provarle. Telefono 30.
LAMBRETTA produzione 1959 massima facilitazioni, garanzia, anche all'estero. Pasquaro, Principe Amedeo 11. 1808
LAMBRETTA nuova produzione 1959. Massime facilitazioni. Dario Vico, corso Principe Oddone 1. Telef. 534-293.
MOTO Gilera favolosa vendo cambio motoleggera con nuovi modelli Gilera, Grande convenienza Gilera trasferita nuovo negozio corso Giulio Cesare 169, tel. 21-606.
SENZA targa, senza patente, portata 150 kg., motore 4 tempi, cilindrata minima, motoveicolo Moicon 48, dimostrazioni e vendita filiale di Torino piazza Vittorio Veneto 14, telef. 21-885. 16591
VESPA Ape in prova nuovi modelli economicissimi, rateazioni 6000 mensili. Cerrato, Giulio Cesare 166. Telef. 21-136.
VESPA, nuovo modello 150, grande novità mensile 2 per cento, Pretelacci Gastaldelli, Peschiera 172. 13852
VOLETE comperare, cambiare, vendere Vespa, Ape? Morosi, C. Svezia 103 Telefonare 292-628. 16067

ANNUNCI VARI
L. 100 per parola

A rate macchine cucire Vigorelli. Macchine su mobiletti da L. 42.000. Radio a valvole da L. 30.000. Lotti, Massimi 41.
ARGENTERIA argenteria gioielleria, orologerie, orologerie. Forte orientali di orificeria. Orlando, Gioielleria, Cavour 8. 16616
ARREDAMENTO Boutique Mimmo Morel, via Maria Vittoria 18, telef. 45-742. Specialità cristalli, ceramiche, sete, ecc. Convenientes. 2983
AFFARONE, vendo sala pranzo impero 160.000, salotto 40.000. Telef. 882-390.
AFFARONE, vendo causa partenza Rimacchinetta nera, colle pelle. Ramata 34.
AFFISATORI Speranza di Roma, elettrocartomania, autoveggente, cigarella, trucchi scritti. Telefonare 397-106.
ALASIA, Viaggio 6. Mobili per ufficio legno e metallo. Serie letti tipi. Armadi sopralzo. Dispense. Poltrone. Mobili letto. Sgabelli. Tavolini. Scrivanie scolastiche. Richiedere cataloghi gratis.
AMMOBILIANDO grande villa acquistasi vecchi mobili. Specchiere, cassetta 8326, SPI, Torino.
ANTICAMERA modelli unici con cornetto fiorentino specialità consolle da salotto. Corso Racconigi 134 bis. F1203
ARCIOCCASIONE privato vende privato tappeti persiani. Telefonare 780.693.
ARCIOCCASIONE! Astor Radio, via Bartolomeo 8: televisori d'occasione (garantiti più dei nuovi) da pollici 17, lire 58-80 mila; 21 pollici da lire 76.000 a 105.000. Visitateci. 1605
ARMADI-guardaroba, cassone, sale, soggiorni, camerette vantaggi eccezionali per cessazione. Pegaia, Massimi 44. 3953
ARREDATEVI Casa del Mobile, Bogino angolo Baltiali, camere massicce 76.000, tinelli 21.000, grandi armadi 26.000. Facilitazioni. 2774
ATTENZIONE! Fabbrica mobili, ribassi commercio, grande parati sbalorditivi. Facilitazioni, Napione 33. Telef. 882-063.
ATTENZIONE! Matrimoniali 62.000, cucine 30.000, Lagrange 39 (mobile), Principe Amedeo 11 U. 3819
BRILLANTI gioielli importanti (anche impegnati) acquista Rolla (perito), Accademia Scienze 2 (Piazza Castello).
BRILLANTI, oro, argenterie, compra Rolla-avvisare accetta cambio valori. Via Barbaroux 28. 1.1934
CAMERE belle, mia grande liquidazione! Troverete infiniti mobili per qualsiasi uso. Via Cigna 17, Asta. Liquidazioni. 273
DEONI giradischi empilabili fuoriuscita/ingresso strumenti musicali (fisarmoniche, Bosario, Berlinda 23. 16677
FRIGORIFERI, usati anche inservibili, valutazione ottima cambiando con nuovi modelli migliori marche. Pagamento rateale. Orlandi, corso Firenze 27. Telefonare 273-858. 672
LIQUIDIAMO a prezzi eccezionali frigoriferi, lavabiancheria, cucine elettriche ed a gas, apparecchi radio, lampadari usati o di produzione 1956-1957. Visitate la nostra sala delle occasioni in piazza San Carlo 161 (vicino al « Carro 'd Roma »). L'Elettrica Casa del Lampadario. 13436
MACCHINE scrivere, calcolatrici ogni marca verifiche 10-15.000, Scioppi, riparazioni Augusta, Cavour 6. 4148
MAGLIAIA! Trovereta grandi novità prezzi incredibili. Gustavo, Monte Rosa 16.
MAGLIERISTE! Copiai à la minitrice. Garanzia decennale. Insegnamento gratuito. Referenze. Accademia 5.
MAGLIERISTE! La casa della macchina per maglieria e cucire, offre ultime novità 1959 a prezzi eccezionali. Richiedeteci Garibaldi, San Franc. da Paola 4. 1711
MIGLIORE offresvi vendo enciclopedia Pedeia. Telefonare 553-906 ore pasti.
MOBILI « Cambiasio » vasta esposizione garanzia, lunghe rateazioni, cambio mobili. Via Garibaldi 4, telef. 521-207.
MOBILI « Canavesana », Vercelli 20, fabbricazione propria, vasto assortimento. 30 rate, camere, Visitateci. Telef. 21-205.
MOBILI, lavorazione di Casali, lusso e comuni. Prezzi di fabbrica, lunghe rateazioni. Visitate la Nuova Esposizione, via S. Anselmo 1. 6095
MOBILI lusso e comuni, Rateazioni, consegna gratuita provinciale. Mobilificio Pozzo, Lungopo Dora 2 (ang. p.za Vittorio).
MOBILIFICIO Bianco, piazza Sabotino 1, camere lusso, comuni. Matrimoniali da 95.000; sale, salotti da 85.000, specialità cucine formica, pieghevoli. Facilitazioni
MOBILIFICIO Silvestro. Troverete tutto per casa, ufficio. Facilitazioni, consegne gratuite ovunque, visitate omaggio agosti, scrivellume mobili rami rubinetti) massimo. Capellina 6. 14482
MOBILIFICIO « Mirafiori », via Monteviso 4, Torino, succursale via Sestriere 13 (Borgo San Paolo, Moncalieri). Tutto assortimento camere 85.000, tinelli 56.000, Facilitazioni 4629
MOBILIFICIO Cinp, 20 rate, camere da 78.000, 98.000; noce da 158.000; tinelli da 52.000. Appositissimi Garibaldi di 8 (cortile). 1746
OCCASIONE vendesi libello nuovo, buono stato. Telefonare 778-456 ore pasti.
OCCASIONISSIMA vendo bellissima pelliccia persiana. Telefonare 890-279.
OTTIMO pianoforte Fip privato vende a privato 85.000, Telefonare 659-715.
PIANOFORTI Concenza, via Lagrange 2, telef. 556-211. Nuovi, occasioni, noleggio, accordature. 408
PIANOFORTI occasioni, marche primarie, vendo, cambio, cambio. Domoglio, Po 20, telef. 882-798. 9855
PIATINO, pianoforti, via Po 6, vasto assortimento ogni marca, nuovi e d'occasione, Scopi musicali, comode rateazioni anche senza anticipo. Noleggi, canali, riparazioni. 12035
PRIVATO cerca mobiliere specializzato mobili tipo provenza per costruzione mobile componibile da coggiorno uso libreria car discoteca. Scrivere cametta 2026, 877, Torino. 462076
RADIATORI [illegible], Seller, Rabiach, Cagliesi, via Ricori. Unici vendo, affitto. Telef. 52-344. 577
RIENZO camera nuova noce, bagno 175 mila, tinello 46.000. Telefonare 882-888.

AUTOMOBILI
L. 100 per parola

A buone condizioni prestiti finanziamenti su autoveicoli. Sodoni L. telefonare 521-321. 11276
A buone condizioni 103 TV, 600 nuove occasioni, nuova 500, Belvedere. Arona Cavalieri, Brenta 18.
ABBIAMO Alfa, Lancia, Fiat, ogni tipo, rateazioni, permute. Autosalone Porta Nuova, Volta 8. Telefonare 46-683.
A rate 102, 600, 1400, 600 berlina. Arduo. Telefonare 46-607. 283
A Torino: Citroen, Panhard. Corso Vittorio Emanuele 206, Telef. 755-282.
ABBIAMO Aurelia B 22, B 20, Giulietta TI, normali elaborate nuove, occasioni, sport. Mercedes 170-180 Diesel, TV spider, Simca familiare, 108-600 nuove occasioni. Biancolina. Permute, rateazioni Autosalone P. Nuova, Volta 8, tel. 46-881
ABBIAMO ultimo 600 belvedere, 500 c. 500 A, permutiamo motociclette. Montebello 4. Telefono 882-894. 548
ABBIAMO sempre pronte: 600, 1100 multipl, 1400 ultime occasioni, cambi, facilitazioni, Autosalone, Vinaglio 5. 566
ALFA Romeo, Commissionario Dario Vicari, via Filadelfia 51 e via Cremaci 18, Torino. Pronta consegna Giulietta berlina e TI. Prove, dimostrazioni e prenotazioni 2000 e Sampione. Pronta consegna Autocarro Mille e Romeo. Adeguate facilitazioni di pagamento e massime valutazioni usate.
ALFA Romeo Commissionaria Supercar Frazzi Cesino, via Fabro 15-12, telefoni 48-662, 47-114, vetture e veicoli industriali. Prenotazioni e pronta 2000 Sampione, ultime occasioni, usate.
ALFA 1900, 1100 E Spigas, 600 privati vendono, Salazzo 30. F1527
ALL'AUTOAGENZIA Condor. Palazzo a telefono 50-462: Aurelia B 12, 1400 Cortina, Giulietta Sport Veloce, Giulietta 1956, 103 tutti tipi, 600 diverse, 1100 E, cambi rateazioni. 555
ALL'AUTOAGENZIA Lagrange 12 compra da privati, vende occasioni tipi Fiat Lancia Alfa. Telef. 521-552 1160
ALLA Vera, Pomba 4, telefono 42-720 Sovvenzionamenti rapidi su autoveicoli ed immobili. 420
ALL'AUTOSALONE Bertone, via Nizza 31, telef. 652-218, 652-681, aperto sabato. Alfa Romeo della Casa. Darsia Vico, consegna pronta Giulietta normali, T.I., sprint, sprint veloce, spider, e 900. Cambi non vettura usata alle migliori valutazioni. Prenotazioni della nuova Bambina Alfa Romeo. 511
ALL'AUTOSALONE Motta, Torino 107; 103 TV ultimissimo, multipla, Aurelia B 12 (1956), 600 (1956) semincuovo; altre occasioni Telefonare 670-092. 13278
ALL'AUTOSALONE « Tonolese », Roma 227 bis, tel. 42-595, consegna immediata Giulietta nuove normali, T.I., Prenotazioni Sprint, Spider, 3000, Dauphine; occasioni Giulietta: normali, T.I., Sprint, 1900 Super; Appia 1-11 serie, Appia Farina, B 12 Spigas, B 22 (Spyder, granturismo 2000, 3000 Lusso), 600 coupé Viotti, 1400 A. Cambi, rateazioni. 865
APRILIA bellissima portata privatamente a mezzo, permuto, rateizzando. Telefonare 82.382. 13397
AUTOAGENZIA « Lanzia », via Cigna 3, telef. 776-226: Giulietta Sprint, Giulietta normale, 1400 (1956) Spigas, Appia, Ardea, Stella Alpina, Opel, camionetta originali diesel quintali, 615 A tecnica, 616 ribaltabile. 584
AUTOCARRI Fiat 640 a 4 ruote motrici, adatti strade accidentate, diversi camioncini, furgoncini Fiat, vendonsi. Soccorso via Garibaldi 29, telef. 20-207.
AUTOCOLOGNESI vetture rag assen cilindri, misure 1400, 2100, 2500. Telefonare 60-604. 417
AUTOCARRI M.V. 10 quintali, nafta; dimostrazioni e prova, Cavalieri, corso Vittorio Emanuele 26; via Pinna 35, Torino. 6093
ALL'AUTOSALONE Bertone, via Nizza 31, telef. 652-218, 652-681, aperto sabato. Alfa Romeo della Casa. Darsia Vico, consegna pronta Giulietta normali, T.I., sprint, sprint veloce, spider, e 900. Cambi non vettura usata alle migliori valutazioni. Prenotazioni della nuova Bambina Alfa Romeo. 511
ALL'AUTOSALONE Motta, Torino 107; 103 TV ultimissimo, multipla, Aurelia B 12 (1956), 600 (1956) semincuovo; altre occasioni Telefonare 670-092. 13278
ALL'AUTOSALONE « Tonolese », Roma 227 bis, tel. 42-595, consegna immediata Giulietta nuove normali, T.I., Prenotazioni Sprint, Spider, 3000, Dauphine; occasioni Giulietta: normali, T.I., Sprint, 1900 Super; Appia 1-11 serie, Appia Farina, B 12 Spigas, B 22 (Spyder, granturismo 2000, 3000 Lusso), 600 coupé Viotti, 1400 A. Cambi, rateazioni. 865
AUTOMOBILISTI! vendonsi le Vespa autoveicolo targato per cilindrata. Semplicità e garanzia caratterizzano di tradizione la nostra attività nel campo dei ricambi rigorosamente originali. Molino, Nizza, 21, Telefonare 65-538. 3431
AUTOMOBILISTI! Duplicate Jolanda, 32: 1400, 103, 600, 600 multipla, nuova 500, 600 Belvedere. Telef. 772.305. 2976
AUTONOLEGGIO Moderno. Nuova 600, primissimo, 600 nuove, 1100, 1400, Telefonare 276-321. 7476
AUTONOLEGGIO S. Massimo autovetture recentissime senza autista, tariffe ridotte invernali. Tel. 660-366. 585
AUTOSCUOLA Guido Lanza 39 grande capienza, servizio mattutino, tariffe minime 3, telef. 776-226: Giulietta Sprint, Giulietta normale, 1400 (1956) Spigas, Appia, Ardea, Stella Alpina, Opel, camionetta originali diesel quintali, 615 A tecnica, 616 ribaltabile. 584
AUTOSALONE Bertola, Commissionaria Franco Lombardi, presenta nuovo tipo 600 a quattro porte, 600, 1100, Giulietta, Simca, fuoriuscito su telaio sviluppo, Massima rateazioni, via Bertola 17.
AUTOSALONE Monicone, Fermata 6, telefono 61-301: Giulietta Sprint, Appia '57-'58, 1400 A, 1900 A, 1400 Diesel, 103 metano e Spigas, 600 nuove semincuove. 787
BIANCHINA vettura Moeia per tutti, provvista, concessione. Torselli, Balbo 36.
AUTOSALONE, Vigone 64, tel. 280-776, cambia, compra, vende, rateizza qualsiasi autoveicolo, stoka nuove. 382
BELLA 600 permutissima 350.000, ottima 500 C 310.000, impeccabile. Corso Vittorio 117. 13557
CAMIONISTI autocarri revisionati a nuovo vendo 683 N 2, 682-135, 680, 670, 656 N 7, 642 N 2, 642 N, 640, 636, 615, 615 furgone, Zanzo, 1 NO, Leoncino, Taurus, Tiecodeo, Alfa 450, Alfa 430 con bella fiat 6000 lire, pianerbi 2 assi, 2 assi, piccoli, normali, ribaltabili e cento altri. Carrara, corso Roma 46 (Nizza S. Pietro), Torino, tel. 661-479
COMAUTO. Prestiti, finanziamenti autocarri fino 24 mesi, autovetture. Corso Re Umberto 5. 653
COMPRO qualsiasi, pagando massimo, qualunque tipo autovettura. Via Varese 44.
DIESEL 1400 collina 125 berlinone, Appia, Ardea, camioncino 7 quintali metano, 600, Furgone, Campana 3. 1443
FIAT mutua 500 a lire 13.000 mensili, in vetture che accede per economia, sicurezza, durata, velocità, rispondenza, stile, carro, Complementaria Fiat, corso Racconigi 131. 633
FIAT convenzionati zona, case, terreni, massima valutazione usate. Telefonare 877-588. 13560
FIRMO assicuratori automezzi, officina specializzata cambia ripara con garanzia, verifica gratuita. Sat, via Montebello 21. Telefonare 889-997. 843
GAS liquido sette trazione lire 100 al kg. con abbonamento lire 15, servizio diurno e notturno. Autogiacosa, Giacosa 26.
GIARDINETTA legno, perfetta carrozzeria modello ben, 15.000 vendo Sedilmando. Telefonare 53-327. F1526
GIULIETTE T.I. Sprint a Spider ultime occasioni, vendo permuta valutaz convenientissime: Dario Vico, via Filadelfia 51, Torino (tel. 396-814). 3439
IPITAUTO S. Quintino 4 ha concesso ribassi sensibilissimi prestiti su autoveicoli. 14606
IMPIANTI Weber gas liquido, metano, servizio carburatori. Concessionario Fulca, Chieti 16. Telefonare 538-990.
JAGUAR Cars Ltd. Commissionaria Regi Koeliker Torino e Piemonte, Torino, via Assarotti 2. Telef. 47-994, Milano, via Fatebene 20. Tel. 799-344. 3600
JEEP, Dodge, GMC, Chevrolet, Ford, inviti ricambi originali, Molino, tel. 60-508.
LAMAR, fabbrica apparecchiature metano a gas liquidi. Impianti garantiti. Consorzio 26, telef. 20-852. 10648
LIQUIDIAMO impianti particolarissimi occasionali, metano 40.000, prezzi concorrenza. Markovitli 83, telef. 25-109.
MITANO, impianti perfetti lire 40.000, bombole con gratuito. Centrale rifornimento liquo. Telef. 380-800, 389-999.
NOLEGGIAMO privato vende Appia 1959, perfettissima illuminata sportiva. Telefonare 774-965. 3757
OCCASIONISSIME 108. Ardea, 600, 600. Belvedere. 1400, Ardea, giardiniera, furgone, camioncini, altre occasioni vendo, cambio, rateizzo. Autosalone, Vigone 44, telef. 680-756. 3824
PRIVATO vende bella Ardea, impianto riscaldamento, sbrinatore, Bellissima. Telefonare 52-237. F1525
PRIVATO vende bellissima Aurelia B 10 235.000 unico proprietario. Tel. 691-967
PRIVATO vende bellissima 1400 metano 200.000, vera occasione. Telef. 691-967.

PUBBLICITA' ECONOMICA
(VIA SAN TOMASO N. 22)

INFORMAZIONI
L. 100 per parola

(Continua da pag. 3)

ABBIAMO uffici direttivi per accurate investigazioni, accertamenti preventivi, [illegible] locali varie, Banca Italia, Via V 20 (Porta Nuova), Telefonare 882-130. 3251
ABBIATE presente facilità investigazioni informazioni private, pedinamenti, accertamenti. Personale tutel. 47-372. Carlo Alberto 49-51. 7158
BELLI [illegible] svolgono indagini, servizi vigilanza. Mandini, Cavour 5, tel. 521-113
ACCERTAMENTI infedeltà, svolgonsi indagini, informazioni ovunque, « Italpol », Madama Cristina 111, telefonare 687-574. 6827
GAL 1870 Cittadini dell'Ordine, via Cavour 18, tel. 41-100, 521-349, investigazioni preventivi, informazioni agenzia Italia, estero. Qualunque operazione polizia privata. 504

AUTOMOBILI
L. 100 per parola

A buone condizioni prestiti finanziamenti su autoveicoli. Sodoni L. telefonare 521-321. 11276
A buone condizioni 103 TV, 600 nuove occasioni, nuova 500, Belvedere. Arona Cavalieri, Brenta 18.
ABBIAMO Alfa, Lancia, Fiat, ogni tipo, rateazioni, permute. Autosalone Porta Nuova, Volta 8. Telefonare 46-683.